京城日報
十二月十日(火) 夕刊
編輯兼發行人 吉見島治 印刷人 小川三之介
京城府太平通一丁目 發行所 合資會社 京城日報社

ふぐ料理 旭町一 川長

正攻法によつて堂々主張を貫徹
質的制限案は排撃す 委員會に臨む我態度

【ロンドン九日發聯合】帝國全權團においては九日夜永野全權を中心に岩下少將、稻垣、阿部兩大佐など參集深更に至るまで第一委員會に臨む作戰を協議したが、あくまで共通最大限を基調とする帝國政府の軍縮鐵則を堅持、正攻法により堂々主張の貫徹を圖るに決定した、第一委員會においては質的制限案先議の意見が出る形勢だが、日本代表部においては次の方針で質的制限案を排撃するに決定した

一、量的制限が出來ぬ場合はせめて質的制限でも達成しようとの俗論には絕對同意出來ない

質的制限だけを單獨に協定する結果、英米兩國政府は安んじて軍備擴張に乘出すことが出來建艦競爭を惹起する結果となる

一、帝國政府は徹底的軍備縮小、不脅威不侵略の鐵則を確立することを期し是非共海軍力の量的大縮減を主張する

會議の前途に横はる諸難關

【ロンドン九日發聯合】海軍々縮本會議に臨んだ各國政府の方針は、數次の私的折衝と開會式の演說により略々明瞭となつたが、會議の見透しは依然暗澹を極め新協定成立の見込みは少い、會議の前途に横はる難關をあげれば左の如し

一、共通最大限を基調とする日本政府の均勢要求は英米兩國代表が絕對反對を表明してゐる

一、潛水艦全廢案については日佛伊三國代表が絕對反對だから結局成立せず、要するに濫用制限案に落着くことゝ解される

一、政治問題の導入

イギリス政府は議事紛糾を避ける爲政治問題の導入を極力回避する方針と見られるが北支那並に地中海の情勢を安定せしめない限り海軍制限案の締結が出來ないとの見解が相當有力である、太平洋島嶼の防備制限に關するワシントン條約第十九條等に關聯して、政治的問題を或る程度討議されるのではないかと見られる

英米の方針は依然我と對立

【東京電話】軍縮會議第一日の九日、各國代表によつて各々その根本的態度が闡明せられた、而して我方にとつて最も重大關係を有する英米の態度は、昨年の豫備交渉當時と何等變るところなく差等比率主義を固執することは明白にされた譯で、わが根本方針とは全く相容れ得ざる對立を示し、會議の前途は豫想通り難色頗る濃く決裂必至の感を與へた、わが海軍方面では豫備交渉以來わが政府のとり來れる公正妥當なる軍縮方針に關して何等考察を拂はれてゐないことに關して遺憾の意を表してゐる

第一委員會けふ開かる
議事手續きを討議

【ロンドン九日發聯合】海軍々縮本會議は開會式をもつて形式的な理論鬪爭を打切り愈よ具體的討議に入ることとなつた、分科第一委員會は十日午前十時半よりウエストミンスター・クラレンスハウスにおいて開會、日本代表部は永野、永井兩全權、藤井代理大使、岩下主席委員などが出席、英米兩國代表を相手に帝國政府の主張貫徹に最善の努力を傾注する段取りである

委員會においては第一段に議事手續きを討議する豫定であるが、差當り次の決定を見ると豫想される

一、委員會は毎日午前十時半規則的に開會、午後零時半まで二時間討議する

一、午後は委員會は議事を開かず各國代表間に專ら非公式折衝を遂げること

一、分科委員會の設定

イギリス政府においては分科委員會の濫設に反對してゐるが、討議の進歩に伴ひ必要な分科委員會を設置することは言ふまでもない、差當りロンドン海軍條約第四篇と同樣潛水艦の使用制限に對し議定書に規定せられる分科委員會を設置する

第一委員會は實質的の議事の順序として質的制限案と量的制限案と何れを先議すべきかを決定せねばならぬが、各國代表は難物の量的制限は後廻しとして先づ質的制限案で何等かの成果を納めやうとの意向と解される

軍縮會議隨員任命

【東京電話】外務省は九日開會式擧行のロンドン軍縮會議帝國全權委員隨員として左の在英帝國大使館員を任命した

大使館參事官 藤井啓之助
大使館一等書記官 宮城勝太郎
同 蜂谷輝雄
大使館二等書記官 寺崎太郎
大使館三等書記官 長谷川元吉
陸軍步兵大佐 丸山政男
海軍大佐 藤田利三郎
海軍少佐 山澄義三郎

ロンドンにおける海軍々縮會議參列の全權委員隨員を仰付けらる(各通)

海洋、歐洲の二組に分つ

【ロンドン九日電通】軍縮會議は十日午前十時半からクラレンス・ハウスに開かれる第一委員會において愈々本筋に入ることになつたが、五國が何時までも一緒に討議するのは徒らに問題を多岐ならしめ、紛糾を增すばかりなので途中から以前のロンドン會議當時と同樣會議を原則的に

一、海洋組(日、英、米)
一、歐洲組(英、佛、伊)

の二部に分つて個別的に議事を進め、招請國として英國が兩者の相關的調整に任ずることになつた

虎威を藉る狐の輩は徹底的に彈壓
わが駐屯軍當局聲明

【天津九日電通】最近平津を中心として各地に於て自治運動に名を藉つて各種の策謀が行はれてゐるが、之れに關し駐屯軍當局では不純分子を徹底的に彈壓するに決し左の如く談話の形式で九日聲明を發表した

民衆運動中には不純不合理のものも少からず、然もそれらが市場を脅かし治安を紊すを目的とせる不純分子の盲動たるに於ては斷じて默認し得ない、北支政局正に安定せんとする今日なほ更之れら不逞の徒を糾彈する必要あり、特にそれらの運動を恰も我が軍部又は領事館の諒解或ひは支援下にあるが如き言動をなすものあり、又支那側ではこの渦中に邦人が介在してゐるといつてゐるが、虎の威を藉る狐の行動をなすものありとせば直ちに唾棄すべきで、今後領事館とも密接な連繫の下に徹底的に取締る方針である

學生デモに鎭壓を嚴命
國民政府が

【南京九日電通】九日北平に於ける大學生排日デモ勃發に國民政府は事態を北支の安定上遺憾となし九日夜何應欽、宋哲元兩氏に對して至急鎭壓すべしと嚴命した、なほ國民政府筋では右諸大學が何れもミッション系なる點より必ず背後に某々國の手ありと見て嚴重警戒の態度を示し、近く政府より地方官憲にこの種運動の發生を未然に防止するよう命令を發することゝなつた

英緊急閣議でパリ試案承認
直ちに佛政府に通達

【ロンドン九日發聯合】イギリス政府は九日午後六時半下院首相室において緊急閣議を開催、ボールドウイン首相司會の下にイタリー、エチオピア兩國の紛爭處理に關するパリ試案につき檢討を加へた、ホーア外相はスイスにあり、モンセル海相は海軍々縮會議の議事手續きで多忙を極め出席せず、ランシマン商相も缺席したがその他の閣僚全員出席物々しい緊張振りを呈した、劈頭ボールドウイン首相はハターソン顧問委員の報告を基礎にパリ會談の經過を報告し、和協試案の全貌につき說明を加へた

和協試案については、イタリー政府に對する讓步過大であるとの意見可成り有力で、殊にイタリー政府の軍事行動に基づく既定事實を承認せる所に異論あり、閣僚の間から試案の急所を衝いた質問が提出されたが、結局刻下の國際情勢では和協試案を全的に支持する外ないと云ふに意見一致約一時間の後閣議は正式にパリ試案を承認するに決定した、緊急閣議は午後七時十五分終了したが、閣議決定內容は直ちにフランス政府に通達された

エチオピアは同意に難色

【アヂズ・アベバ九日發聯合】エチオピア政府當局はパリ和協試案に難色を示し九日夜次の見解を洩した

和協試案については未だ正式提示に接してゐない、新聞報道の傳ふるところによれば今回の試案はエチオピア國領土割讓を前提としてをり、エチオピア政府としては同意出來ない

總督溫陽へ

宇垣總督は十日午後三時發『のぞみ』で溫陽に向つた、十四日頃歸城の豫定

藏相引續き靜養

【東京電話】數日來赤坂表町の私邸に引籠り靜養中の高橋藏相は胃腸の方は殆んど全快したが、多少風邪の氣味があるので十日の閣議出席をとりやめ引續き自宅で靜養した

國民政府行政院の各部長內定

【東京九日電通】人選中の國民政府行政院各部長は左の如く內定を見た、十二日の中央政治會議を經て發令されることになつた

財政部長 孔祥熙
外交部長 張群
實業部長 吳鼎昌
鐵道部長 張公權
交通部長 兪飛鵬
內政部長 陳果夫
軍政部長 何應欽
海軍部長 陳紹寬
教育部長 王世杰
駐日大使 蔣作賓
行政院秘書長 楊永泰

即ち右によれば汪精衞派は一齊に總退却し、噂された西南派の收攬も見ず、蔣介石系を以つて固められた名實共に獨裁內閣が實現した譯である

定例閣議

【東京電話】十日の定例閣議は午前十時三十分より首相官邸において開會、岡田首相以下各大臣(高橋藏相缺席)出席、まづ廣田外相よりその後の北支自治問題の經過につき外務省に達したる情報に基き報告あり、更に九日ロンドンにおいて開かれたる軍縮會議の模樣につき簡單な報告あり、次いで大角海相より

軍縮會議は昨日(九日)開かれたが、英米佛伊各國ともにそれぞれ國情が異つてをり、當分これらの異つた主張を委員會の席上で述べられることと考へる、なほ今後の見透しについては俄かに獨斷を許さない事情にある

旨報告、次いで小原法相、後藤內相より

八日早曉全國一齊に大本教の手入れを行つたが、これは目下取調べ中でその內容は報告するまでに至つてゐない

旨を報告、引續き種々雜談を交へ十一時十分散會した

閣議決定人事

朝鮮總督府技師 志賀俊夫
陞敍高等官二等

海軍將官待命辭令

【東京電話】松山茂中將以下海軍將官二十三名に對する待命辭令は十日附を以て左の如く發令された

海軍中將 松山茂
同 村田豐太郎
同 後藤章
同 河村儀一郎
同 井上肇治
同 小野彌一
同 山下兼満
海軍少將 洪泰夫
同 多田永昌
同 粟野原謙三
同 西尾四郎
同 吉田信一
同 武富邦茂
同 中島隆吉
海軍少將公爵 島津忠重
海軍少將 鈴木嘉助
同 伊藤利三郎
同 小島謙太郎
海軍機關少將 神本至
海軍々醫中將 伏島忠雄
同少將 菊地貢
同 勝正吉
海軍造兵中將 岸本肇

待命被仰付(各通)

小磯軍司令官

朝鮮軍司令官小磯國昭中將は、十一日午後三時十三分龍山着特急『のぞみ』で着任、驛貴賓室で官民と面接、それより馬上豐に幕僚を從へ、儀仗隊に敬禮して發進、驛前から電車通りに沿つて堵列部隊の前を通過、禮砲轟く中を長崎屋旅館前で下馬、自動車で午後四時朝鮮神宮に正式參拜を終へ、偕行社に於て伺候式を行ふ筈

小磯新司令官日程

十一日着任の小磯朝鮮軍司令官は十四日午後一時半偕行社において佐枝參謀長と共に地方官民と面接同三時から着任披露の茶話會を催す筈で、十六、七兩日在龍陸軍官衙部隊の初度巡視を行ふ

スペイン內閣總辭職す

【マドリッド九日發聯合】チャプリエタ氏を首班とするスペイン內閣は九日總辭職した

汪氏重態か

【上海九日電通】國民政府機關通信は汪精衞氏の病狀につき『非常に疲勞を覺え、脈搏微弱、且つ不規則で時々結帶す』と發表した右に依ると汪氏の容態は極めて重態であるものと信ぜらる

辭令

【東京電話】
朝鮮產業技師 梅谷與七郎
依願免本官

人

◇野口朝窒社長 東上中九日歸城
◇佐藤政次郎氏(佐藤海軍中將令兄)佐藤提督退城挨拶の爲來社
◇吉田鐵道局長 東上中十四日午後三時廿分歸城

天地玄黃

世界が經濟的不況から脫し始めたのに、何故に我々が海軍協定による無限の大なる相互の利益を放棄すべきであるか——と米國全權が日本にあてこすつたつもりであるらしいが、これはこちらから米國に向つていふべきこと

◇

會議の初つ鼻からから主客轉倒では、もう先きが見えた

◇

英國は潛水艦全廢を提唱、出來ない相談はするものぢやありません

◇

要するに軍縮會議は出來ない相談の持ち寄り、文明強國は恰度さうで馬鹿なものと云へるか

◇

だが日本の提唱を正視せよ。どこに不合理があり不可能があるか。これが解らんでは馬鹿は先き樣だけだ

鈴木總裁の後を狙ふ暗躍
中島氏擔出し
久原系に對抗し俄然表面化

【東京電話】既報の如く政治季節を前に控へて政友會においては鈴木總裁が尿毒症で臥床中のため再起を許さざる有樣であり、加へて黨內統制は愈よ至難の觀あり、野黨として總選擧を戰はねばならぬ關係上總裁の健康は相當深刻な問題となつてをり、種々下馬評が行はれつゝあるが、最近に於ては中島知久平氏を總裁に擔ぎ上げんとする運動が俄然表面化し、中島氏は舊政友系の巨頭前田米藏氏を通じ前田系統に多額の資金を供給してゐると傳へられてゐる、こんな點から中島氏の黨內における勢力は最近頓に伸長強化し、その勢久原氏を凌ぐものがあると專ら噂されてゐる、なほ平沼氏を總裁に推さんとする運動は一個の風說ではないかといはれ、萬一平沼氏に出馬の意思ありとしても同氏に對しては重臣、財閥方面は相當反撥的なものがあり、まづ資金問題に於て不可能であらうといはれてゐる

(寫眞は中島知久平氏)

せいぐ行つてクラブ結成程度
新黨運動の見透し

【東京電話】豫算閣議終了後內田鐵相が高橋藏相を訪問し新黨樹立の話などをしたのと、議會が目前に迫つたので新黨運動は必然に再燃するとみる向きもあるが實際問題としてはせいぐ行つて議會中又は總選擧直前第一控室中心のクラブ結成以上に出ることはないのが眞相であらう、その眞因は

一、內田鐵相は新黨陣營において全く孤立的存在たること、即ち內田鐵相と山崎農相の仲は世間の想像も許さぬ程惡いものでこれは性格の相違とはいへ、昨年豫算編成に鐵相が鐵道公債減額と減債基金繰入れでの豫算窮地を打開、一見花形となつて以來事毎に床次長老、山崎農相等を出し拔き首相との關係や海軍政務次官當時よりの關係を誇大に吹聽し、閣內の立役者を以て自認してきたゝめ內田式キャスチングボード新黨には農相は斷然反對たること

一、山崎農相の本心がかく反內田的であると同時に農相は依然政友復歸を念願しをり、舊政友系と總裁系の大分裂でもない限り新黨樹立には手控へ主義なること

一、望月遞相は金及び力の自信無く、政黨更生の抱負もなく大勢順應主義を奉ずる以外途なきこと

一、政友黨內の床次系、北海道組(木下成太郎、林讓一等)最近の動向は總選擧を前に脫黨し、貧弱なる新黨に參加することは不利見え透いてゐるとなし全く鳴りをひそめて終つたこと

一、國民同盟脫黨者の大體は民政復歸または復黨內定を見、新黨には期待を持たぬこと

一、秋田淸氏、前田米藏氏等、黨內外の新黨シンパたるべき人々が看板塗りかへに過ぎぬ新黨をつくり、何するものぞとの立場をとり一般的に大衆黨よりの新黨樹立の聲を待つ方がよいとの態度を明確にし、內田鐵相が新黨樹立に熱心になつてゐるのを手助けするのは愚であるとしてゐること

一、山本条太郎氏が政黨及び政界に見切りをつけ貴族院にをさまり返つて終つたこと

以上が、明瞭に物語る如く床次系黨による新黨樹立といふものは全く影も無きものであり、伊澤多喜男氏の談ずる如く「出來て一番早い新黨とは寧ろ次期政權を繞る大與黨だらう、それは民政黨中心に山崎や國同が入つてくるだらう」との觀測の方が孰れかといへば核心に觸れたものがあると見られてゐる

中野正剛氏談

【東京電話】中野正剛氏は九日脫黨屆提出後國民同盟本部で次の如く語つた

僕と一緒に出ようといふ者もあつたが今速秋脫黨して同盟を壞す樣な意思は毛頭ない、これからは自由の立場において活動する、出るとなれば全く感慨無量である、安達總裁は吾々が出たからとて內閣參議會にも入つてをられるし老人役として大所高所から單り國同のみならず民政友、軍部その他總ての方面を見て行かれゝばよいだらう

軍縮方針に關する各國の主張
わが代表部『虎の卷』を作成

【ロンドン九日電通】我が代表部では九日夜各國の軍縮方針に關し、最近の比較對照表を作り今後の會議に於ける各國の出方をトすべき參考資料たらしめることになつたが、各國の主張は大要左の如きものとされて居る

一、量的制限

▲日本 差等比率廢止、共通最大限決定要求
▲英國 英帝國の安全保障に必要な限度の兵力量を要求し、これに巡洋艦の自主的保有量を求む
▲米國 ワシントン條約の原則を保持し、これを基準に一律天引を要求
▲佛國 獨伊兩國兵力總和とのパリチーを要求
▲伊國 佛獨均勢要求

一、質的制限

▲日本 戰鬪艦、航空母艦、甲級巡洋艦を攻擊的武器として全廢若しくは大削減を要求
▲英國 戰鬪艦、航空母艦の縮減要求
▲米國 單艦噸數切下反對
▲佛伊兩國 艦型縮小には應ずるが、但し自國にとつて必要な艦種の建造の自由を要求

一、建艦宣言案

▲日本 實質上差等比率を課するものであるならば絕對反對
▲英國 出來るだけ長期の例へば六ヶ年の如き建艦宣言案を要求
▲米國 宣言が日本の兵力量增大を意味するものならば絕對反對
▲佛國 ドイツの意向が判然せぬため反對
▲伊國 エチオピア問題及び國內的財政的考慮から反對

元寇 (116)

藤井眞澄 作
齋藤五百枝 畫

復讐の旅 (一)

對馬の船に生捕り同樣に捕へられて、たうとう腹かき切つて死んだ蒙古船の警固隊長江井當三は、肥後國阿蘇氏の家人であつた。その家中としては、最も學識才智が勝れてゐたので、わざ／＼選ばれてこの外交問題の面倒くさい、今津の入江の、外國船警備の重任を負はされてゐたのである。

江井當三、家族の者には死にわかれて、たつたひとりの弟があつた。この弟が、あの晩今津の遊女屋で、お梅と同席してゐた美貌の若侍、江井源三郎である。

兄は四十歲、弟は二十四歲、その間が十六もちがつてゐたので、兄は弟を、まるで息子のやうに可愛がつてゐた。

あの日弟は、年來の望みである京鎌倉への遊學するために、兄から多額な旅費を貰つた。そして、翌朝早く出發するつもりであつたが、月もうるはしく街も賑かなので、ふとふところも暖かなので、あの三ツ辻でつぶらをやつてゐる時、遊君になつたばかりのお梅に、つい誘惑されたのである。

お梅は、この美しい若侍が、親方孫太郎によく似てゐたので、ふと聲をかけて呼び入れた。源三郎は、この土地には珍しい女の容色と、京なまりのやさしさにひきつけられた。

あこがれの京の話をする間に、若い二人の心は、とろけあつたやうに見えた。

そこへ、女形の鬘をかぶつた遊君姿の虎彥が、とびこんで來たのである。

その邪魔ものが逃げて行つたかと思ふと、間もなく現れたのが、裸ひとつの親方孫太郎、その上一部屋へだてた隣室の醉つぱらひ客異人服の大男までがあばれこむ……といふあの大騷ぎが起つたのである。

カッとなつた源三郎は、自慢の太刀をぬいて斬りかゝつたが、相手は日本一の達人加賀孫太郎であつた。忽ち燭臺で太刀をたゝきおとされ、倒され、虎彥の人つぶてをその背中にくらつた。

源三郎、なにがなにやら、すつかり解からなかつた。

お梅、虎彥、孫太郎、それに蒙古船の水路案內の異人服部二郎、對馬の家士兵衞次郎——といふやうに、變り種が一時に一處に登場したのだ。詳しい事情を知つてゐる者でさへ、その時の各人各樣の心持は、後でゆつくり考へてみねば、ハッキリ解からぬやうな、混亂狀態であつた。

なにも知らぬ源三郎に、解かる筈はなかつた。

——あゝ、しまつた。かういふ處へ來るのではなかつた。兄上に相濟まん、申譯がない……

人心地がついて起き上がると、源三郎を鋭く責めるものは、いたましい後悔の念。

落された家重大の自慢の太刀を、手早く鞘におさめる。

兄が惠みの旅用の金、幸ひ懷に安全だ。その中から若干錢を手早く出して、そこへ投げつけると、後をも見ず外へ走り出た。

——京へ、京へ。兄に會はす顏はない、一刻一瞬も、けがらはしいこの地を去つて、あこがれの京へ、京へ、京へ……

街はづれの驛場で馬を雇ふて、今津を飛び出すと、そのまゝ眞ッしぐらに、京への陸路を、走りつゞけたのである。

京へはその月(十月)の末に着いた。

着くと直ぐ、源氏の御曹子牛若丸のいにしへを慕ひ習ふて、洛北なる鞍馬の山奧へ籠つた。

——うぬ、兄上によく似た不思議な裸男め、今にお前を見事うちひしぐやうな、劍の術、早業の妙を得てやるぞ。そして、あの時のひどいはづかしめを、何時か何處かで、金輪際、雪いではらしてやるぞ……

果然・エライ大人氣!!
富士 新年號 大賣行
各所賣切れ!大增刷!!
飛ぶやうな安さ三大附錄!!

これ迄、映畫の附錄は隨分出たが、これ程立派な、これ程安い物はない!!と到る處で奪ひ合ひ

第一附錄 豪華 映畫レビュー大寫眞帖

全部新撮影
映畫界、レビュー界に輝く人氣花形百數十名!悉く本誌宣傳部苦心の新撮影で素顏と扮裝を發表した豪華絢爛の大寫眞帖!
全部新撮影で發表したのは誌界空前です
眞に眼覺むる許りの美しさ!!
——これを買ひ損つたら、絕對に二度とお手に入りません。お求めは今!大至急書店へ!!

獨特の寫眞調查
全花形の年齡住所は勿論、財產調べ、收入調べ、身體檢查等、調べ盡せり、更にこの人でなければ絕對に聞かれぬ秘話珍話あり、常識辭典…等、等、映畫レビューの事なら一切合切何でもわかる實に空前の大附錄!

日本一の安さ
…堂々四六倍大(タテ九寸・ヨコ六寸)三色一色、美術高級グラビヤ印刷の豪華本が、どう安く見積つても市價優に一圓以上の値打!その立派さ、その安さ、新年號の雜誌中第一番の出來榮え、これこそ賣切れては本當に二度と買へません!早々もお早く、お求めを

第二附錄
うき世さまぐ
卜毛愉快な繪讀本
四六判二百三十頁の單行本附錄
…面白い!イヤトテモ面白い!!風刺、都々逸、狂歌、等々、全部愉快な繪入りで家中笑ひながら樂しめてしかも人生の眞訣が自ら判る一家團欒の最適大附錄

急告
更に「富士」新年號には豫約二大附錄つきの上に、本誌も空前の大增頁!小說、講談、落語、漫畫二十六篇!トテモく面白い大雜誌!賣切れの恐れあり!早々もお早く!!
奉仕大特價七十錢
(全國書店にあり)

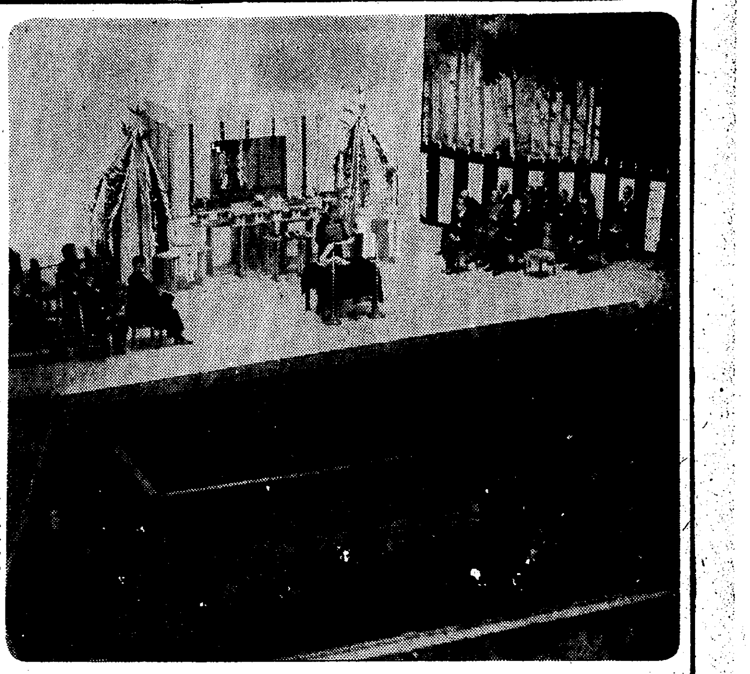

宇垣總督らを迎へ 京城府民館落成式
官民千三百餘名集る

京城府民館落成式はけふ十日行はれた、よそほひこらしたモダンスタイルの府民館前は午前十時前後には自動車の往來さかん、午前十一時半、式は大講堂で市京城神社神官の手で神式によつて開かれた、來賓として宇垣總督を始め官民有志千三百餘名參集、市齋主の祝詞奏上、伊達府尹、宇垣總督李允用男爵（朝鮮貴族代表）三宅第廿回師團長（武官代表）山田城大總長（文官代表）見目京電取締役、富永知事、大野府會副議長、萩原京城府營繕係長、小寺三木合資會社代表の順で玉串を捧げ、終つて一同の國歌合唱伊達府尹の式辭、萩原係長の工事報告、宇垣總督を始め各來賓代表の祝詞、請負者小寺忠行氏へ感謝狀並に記念品（金盃）贈呈あり府歌の合唱あつて同十二時式を終つた

それより祝宴開かれ、餘興に入つて午後三時半盛況裡に式を終へた

年末年始 贈答品を嚴禁
京畿道三部長からお布令
發見した場合責任者を處罰

京畿道の大島內務、佐伯警察、尹産業の三部長は生活改善、冗費節約を積極的に斷行するため、その手始めとして先づ管內の職員及び家族に對し、年末年始の贈答品を廢止することに決定、十日三部長の名で道廳各課長を初め各警察署長、道實業所長、各郡守に贈答品廢止を嚴重通達した、謂つた情實に因れて上司の方針に叛き、かくれて上役や同僚の間に贈禮品交換を行ひ、發見された場合は贈答者は勿論各課長、所長、署長、郡守は責任上處分されることになつたが、各道でも順次京畿道の方針を踏襲する模様である

化粧下に ペルメル

新兵さん入營
內地からはあす着く

從來の倍數に上る半島最初の一期入營兵は十一日次の通り龍山着列車で到着する筈だが、これより先鮮內の直接入營兵〇〇名は十日午前九時七八、七九兩聯隊に入營した

▲步七八 十一日午前五時半
▲步七九、騎二八、工廿大隊の一部同午前六時半
▲野砲廿六、工廿大隊の一部 同午前五時五十八分

釜山に上陸

【釜山電話】第二十師團管下の各部隊に配屬される本年の新入營兵〇〇〇〇名は十日御用船盛運丸宇品丸、大日丸の三隻に分乘して釜山入港、公會堂その他で少憩の後、同日午前九時二十分馬山重砲隊、午前十時平壤、正午大田、零時四十五分大邱、午後三時龍山及平壤へ向け臨時列車三本で釜山を發した

不滿の宣教師 集會禁じらる

ミツシヨン・スクールの神社不參拜問題に就いて本府學務局の態度は既報の如く、嚴然たる警告を發し、宣教師の誤謬を指摘したが、平壤長老會派の宣教師は當局の態度に多少不滿を持ち、去る八日平壤に於いて極祕にこれが對策を協議したが、會長李承吉氏が不在のため、最後の態度を決定することが出來ず、さらに會長の出席を求め十三日再會する計畫の所を、平南當局が探知、宣教師が一堂に集まつて學校經營の方針を協議することは不穩であるとの見解の下に、十日斷然宣教師の集會禁止を嚴命した

イフセンイング

十四日京城發 勇士滿洲へ

滿洲派遣軍は十四日午前十一時五分龍山着同七分發安東へ、權城行部隊は十四日午前十一時半龍山發いづれも臨時列車で渡滿する

けさは零下十三度二分
まだ當分寒さが續く

◇……肌を刺すから風はやつとをさまつたもの丶昨夜來の急激な寒さは益々鋭さを增し着物の何處からか忍び込んでは我々の身體を處構はず刺し立てます

◇……牛のよだれも凍りつけば、水道課に「水が出ません」の電話がひつきりなしにかゝつて來るし、道に眼鼻だけの怪物が通るのを見受ける、さて今朝六時の全鮮各地の溫度は

▲中江鎭卅四度▲新義州十七度▲平壤十五度▲仁川十一度▲京城十二度▲全州六度▲木浦五度▲濟州島四度▲雄基十六度▲城津十度▲元山十一度▲江陵七度▲秋風嶺十度▲大邱七度▲釜山四度▲蔚山四度

◇……濟州島だけが氷點上にあるだけで皆零下になつた、鷄林八道は氷漬けの形です

◇……なほ京城の今朝の最低溫度は零下十三度二分で昨年の今朝は零下八分だつた、昨年の十二月十日迄の最低が零下八度八分だつたといふから今冬はとても寒い譯だ

乾糞肥料を朝鮮に普及

半島農村の金肥使用熱は數年以來盛んになつてゐるが、この高價な金肥使用は農村疲弊の原因となりまた耕地の地質を惡くする惧もあるところから金肥使用は農村に於ける重大問題となつてゐるが、山口縣山內善作氏が〃人糞を原料とした乾糞肥料〃がよいといふので、大邱金仁洙氏が朝鮮分權を讓り受け、大邱有志沈相璜、崔基鎔兩氏の後援のもとに徐明基氏出資で近日中京城へ乾糞肥料製造工場を設立來年から全鮮に配給する

寒夜に井戸中から 救ひを求める聲
醉ぱらつて墜落の男

十日午前一時半ごろ京城寬勳洞一〇八番地先を安國洞派出所金石鎬巡査が巡視中附近の井戸の中から『助けてくれ』といふ人の悲鳴にかけつけると雲泥洞四五柳右昌君（三二）が泥醉して深さ十五尺もある井戸に墜込み、助けを求めてゐるので、附近の者と協力救ひ出した

危い火遊び

九日午後六時頃京城觀底洞四六申英洗方で六つの子供が家人の留守中火遊びをして火事となり大事に至らず消し止めた

藥業組合の廿五周年式

京城藥業組合では今年創立廿五周年に當るので來る十五日午後三時から京城府民館で記念式を擧行する

元山鐵道事務所

現廳舍前に工費二萬七千九百圓で近く着工建坪三百五十坪方米木造二階建を新築明春竣工の豫定

龍山天狗獵友會

忘年獵大會は八日京義沿線長湍以北において開催、左の通り入賞、九日午後六時より龍山松華において忘年宴會を催し賞品授與盛會裡に散會した

◇本會々一等松浪（四百五點）二等武井、三等羽布、四等前川、五等小林、六等秋山、七等村上八等廣瀨、九等宮原、十等山崎

◇實射會松浪

クリッパー機 ホノルルへ

【アラメダ九日發聯合】汎米航空會社の太平洋横斷二番艇フイリツピンクリツパー號は、九日午後三時十七分（日本時間十日午前八時十七分）アラメダ出發一路ホノルルに向つた、同機は十六日マニラに到着する豫定である

小火 十日朝七時頃京城崇仁洞六四安富猷君（三四）方炊事場から出火、直ぐ鎭火した

僞醫者事件
司法で犯罪發覺か
金の友人某に追手

既報、龍山署の醫師一齊檢査の網に捕はれた僞醫者京城府外阿峴里三省醫院々長金昌龍（三七）は開村衛生主任の取調べも一應了へたので十日から事件は司法係に移された星崎司法主任の追求によつて意外な犯罪事實が發覺した模様で、刑事は金の友人某を逮捕するため某方面に向かつた

インチキぶり

前記三省醫院は當局の目が嚴重になるや、十月末から閉院してゐたが、給料未拂の看護婦、家主には再三京城府內から『金策をして歸る』旨の手紙を出し、また鬪々しくも龍山署孔德里駐在所にも同様葉書でカムフラージユにつとめてゐた

藤井寬太郎氏 供養の施米

藤井寬太郎氏（不二興業社長）は故智恵野夫人の供養の爲め、京城鎌倉保育院外五つの慈善團體及び不二農村の貧民に各金一封を贈つたが、來る十五日が三七日忌に當るので同日午後四時より午後五時まで自宅前で本町署管內の貧民三百名に對し五升入一袋宛施米することゝなつた

帝人事件 第六十五回

【東京電話】帝人第六十五回公判は十日午前九時四十分から開廷、前回に引續き岡崎旭氏の訊問に入り、台銀の持ち株十萬株の賣買について河合氏を代表としての買談交渉經過を細々訊問、當時百二十五圓の賣値の至當を究明され岡崎氏は

「値上はその當時の株の所有者の主觀に屬すべきものだ」と經濟上の妥當說を力說し、同十一時休憩、再開後八年五月二十五日の買談成立當時の模様を詳述し正午閉廷

白井、薄兩氏は
遂に收容さる

【大阪電話】九日早曉相前後して大阪地方檢事局に召喚された白井松竹社長（五七）薄大阪府會議長（七〇）兩氏は安井、小山、西川、太田、米原等檢事から約十五時間に亙る峻嚴なる取調を受けたが同夜十一時前後して北區支所に瀆職の嫌疑で收容された

次の夕刊新講談
義士銘々傳
悟道軒圓玉演 中一彌畫

目下本紙上に連載中の講談『相馬大作』は白熱的絕讚に迎へられて愈々近日中惜くも完結を告げますので、引續きこれに代るべき連載講談の選定は一層その責任の重きを感ぜしめましたが、こゝに一大快報を讀者諸賢にもたらすことを得ました。即ち悟道軒圓玉師演『義士銘々傳』の提供であります。物語りのスケールの雄大さ挿話の豐富さにおいて、何と云つても『忠臣藏』はわが國にかける代表的物語りといへますが、如何せん餘りにも有名なだけ餘りにも語り古され書き古された觀があります併し、今回のこの一篇は斷じてムシ返しの『忠臣藏』ではありません。あくまでも獨得の新解釋の下に構成された新味あふれる講談で、演者は斯界の絕對最高峰として贅言無用の圓玉老――その練達無比の熟演に、今や東都各新聞紙上に賣り出しの時代物專門畫家中一彌氏の麗筆を配して、まこと完璧の讀物であることを保證いたします。しかも奇しくも義士討入りの師走十四日付（十三日夕刊）から連載されることになりました幸ひに御愛讀を乞ひます。

口演者の言葉

赤穗義士に就いては多くの文獻もあり、また口碑にも遺つて居ります、是等を材として先人が講談と致しましたが、未だ坊間に知れ渡らぬ藩府時代の記錄もあります、然しそれは門外不出の物でしたが、それが明治十二三年の頃始めて世上に現はれました。是に據ると胭色を加へず、記錄其儘が立派な講談になつて居るとして彩色をせぬと、美しく見えぬから、それで少しく色差しをして『義士銘々傳』と銘を打つて口演いたします、なほまた私の友人、吉良太郎と云ふ者は上野介義央の子孫です。此人からも吉良の事績を聞きましたがそれ等もこの講談に織り込んでお話する事に致しました末永く御愛讀下さるやうお願ひ申して置きます。

悟道軒圓玉師

中一彌畫伯

新味あふれる讀み物 討入りの十四日（十三日夕刊）から連載

毛布ハ 最も準備されたよりよき專門店 丸三毛布店 京城本町二（電本三〇八四）

出口三千麿 朝鮮で布教
あす羅南から入城

大本教々主出口王仁三郎及び幹部の檢擧に依り大本教一派の動向は注視されてゐる折柄出口王仁三郎の養子三千麿は大連から歸途去る七日入城京城永樂町の大本教朝鮮本部に投宿し更に羅南方面に出張したが十一日に再び歸城して本府方面に挨拶に行くのだと云つてゐたといふが、その行動は各方面から注視されてゐる、大本教朝鮮聯合會々長は京城高商教授山口武夫氏でその他人類愛善會、昭和青年會等の教義宣傳團體は二十二團體あり、鮮內にはこれ等の關係會員八千九百七十三名である、しかし今度の事件は、中樞幹部だけの問題で、一般の信者方面には別に關係しない事に內務省の方針も決まつてゐる

高師入學試驗

朝鮮より東京、廣島兩高師及び東京、奈良兩女高師に入學を出願した者の選拔試驗は例年の如く京城師範學校で施行に決定、試驗日は高等師範學校は十二月廿六日より、女子高等師範學校は十二月廿四日より開始

今年も道商生が炭賣

〃生きた教育〃をモツトーとして實施以來毎年好評を得てゐる京畿商業の京畿道條件木炭販賣部は今年も十一、十二の兩日道商商業科職員及び上級生總動員で行ふ、十一、十二兩日が注文日、十六、十七、八の三日間が配達日、廿一日が集金日である

滿洲から視察團

奉天省公署朝鮮視察團員川興吉氏ら十三名は十一日午前七時半京城着、

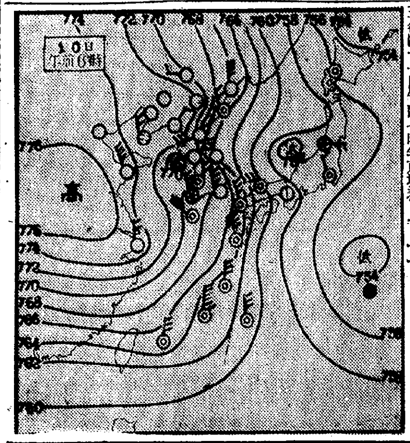

全般天氣豫報(11)

地方	風	天氣
黃海 京畿 忠南北	北乃至西の風	一般には晴だが小雪の降る所もある
全南北	同右	同右
慶南北	同右	同右
平南北	北乃至東の風弱く	同右
咸南 江原	北乃至西の風	同右
咸北	同右	同右

京城地方（今晚）（京畿道全區）（明日）晴時々曇寒い

仁川地方 今晚は北寄りの風、晴れだが一時小雪がふるかも知れぬ明日は北西の風晴れ勝日中は寒さ和ぐ

京城溫度（九日）最高零下四度三 最低零下十一度（十日）正午零下九度七分

十日朝の概況

高氣壓は黃海流域に下つて幾分衰へましたが未だ七七〇粍を示し、オホツク海方面に次第に氣壓が低くなつて居ます、天氣は支那滿洲は大體晴、朝鮮も全南北地方は未だ季節風強く、小雪模様ですが其他は季節風も衰へ好晴で寒さは可なり嚴しうございます、卽ち中江鎭が零下三十四度で平年より十八度も低くなつてゐるのを筆頭に各地共零下に下つて大部分平年よりは八、九度も低目を示して居ります、內地は裏日本は曇つて小雪又は小雨模様ですが表日本は晴れ勝です

明十一日より全店 大年の市

吳服 二階
お正月用 絹吳服特價大安賣
殿方用着尺大賣出し
ネオモスリン着尺賣出し 三圓三十錢 三圓均一
仕立上り 座蒲團大賣出し 五枚一組六圓より

仕立上り 防寒婦人コート二割引大特賣

洋服 二階
お正月用 新柄半衿陳列會
迎春用モーニング特價引受中 二十日まで
冬セビロ、オーバ特價奉仕
冬服レディーメード特價提供

雜貨 一階
御歲暮用メリヤス各種賣出
タオル、靴下の進物箱入賣出
お正月御履物各種品揃
優良毛布大賣出し
御歲暮用お化粧セット賣出

婦人コドモ用品 三階
婦人手袋とショール賣出し
防寒用ベビー用品賣出し
婦人下衣各種品揃
お正月用コドモ帽子賣出し
婦人、コドモセーター割引賣出
お正月用コドモ服各種品揃
男女コドモの防寒オーバ賣出し
女學生、御婦人用オーバ特價提供
お正月用 紺サージ 中、小學校通學服賣出
防寒外套賣出し

お正月用 和洋家具敷物賣出し
丁子屋好み羽子板陳列賣出
新年用繪葉書 クリスマスカード賣出
スケート各種品揃
時計、貴金屬部新設賣出

菓子、食料品 一階
勅題菓子各種賣出し
御歲暮用菓子賣出し
クリスマス用チヨコレート入 フランス人形賣出
量り菓子大特價提供
專賣特許罐詰カステーラ賣出
歲末御贈答用食料品賣出し
北海道新卷鮭賣出し
エトロー產 御進物用五色奈良漬賣出し
ハム、ソーセーヂ詰合賣出し
鮮魚みりん粕漬賣出し
御進物用和洋酒賣出し

甘栗明太の子內地輸送お引受 包裝完全にして即日發送申上げます
お正月用 屠蘇具、重箱陶器類 各種豐富に品揃ひ
市內人氣の的、四階特賣場開設中

歲末福引大賣出し
丁子屋
連續夜間營業（電話本局(2)三一三一番）

師走犯罪豫防帳
年の瀬に追はれる狐鼠共
一服盛つて退治て仕舞へ
本町署 谷迫刑事部長語る

谷迫刑事部長

年の瀬も押詰つて師走も半ば近くなると人の心はいつも何かに追はれてゐる樣に慌しくなつて來ます、こさあはたよしさにつけ込む種々の所謂『歳末的犯罪』は毎年どこの家庭も備されてゐると思ひます、然しこの犯罪も心して防げば決して防げぬものではありませんから以下本町署谷迫刑事部長のお話しを讀んで是非犯罪防止を心掛けて下さい

歳末的犯罪の中最も數の多いのは押賣りと搔つ拂ひでせう、その他銀行の預金の持逃げ、百貨店内のスリ、婦人のハンドバツグ搔拂ひ、ボーナスをねらつたコソ泥等です

先づ押賣り

の防止法です

が一般の家庭では押賣りに居直られるのを恐れて仕方無しに強要されるまゝ不必要のものを買はされてゐる樣です

かういふ場合最もいゝ方法は奥に向つて『警察へ電話をかけて呉れ』とわざと押賣に聞えよがしにいふのです、彼等の手段として押し、泣き倒し、嫌味ならべ等がありますが押賣りを仕樣と迫る程の者は決して居直つて脅迫する程の度胸を持つてはゐませんから恐れずに『警察』といふ言葉を用ひることです

また食料品店の配達が屆け先の裏口に

自轉車を置

いて家の中に入つた間に自轉車に積んだものを盜まれる事が屢々ありますがこれなども充分注意して下さい

◇

銀行から金を出し入れする場合主人又は奥さん方が忙しくて雇人に持たせてやつてそのまゝ持逃げされたといふ被害も可成りありますこれも決して雇人等を使ひにやらずに主人夫婦が少しの暇を見て行くとか身内の者をやるとかしなければいけません、歳末的心理を最も巧に惡用したハンドバツグのスリも買物に夢中になつてゐる間に傍に寄つて來て持つて行くのですから、假令買物を選擇する場合等も出來れば店員にハンドバツグを預けるか脇にかゝへてゐるかします何よりも良い方法は

金入れだけ

帶の間に挾むなりしてハンドバツグの中に入れて置かないことです

これは年が明けて松の内特有の犯罪ですが年始廻りの風を裝つて玄關においてある物を搔拂つて行きます、鏡餅を持つて行かれるのは兩とも仕方ありませんが、マント、オーバー、靴等は成可く玄關に置かない樣に家庭の人も訪れた人も常に心掛けておくことです

年の始めから物を盜られるなどその年中にケチをつけられた樣な感じがしてクサルものですから呉々も注意して下さい

古毛布
こうすれば御徳用です

どこの御家庭でも古くなつて使用に耐へなくなつた毛布が一枚や二枚はある事と思ひます、これを次のやうに一寸工夫しますと、これからの寒さに役立ちませう

膝掛け

これはよい處を適宜に正方形にいくつも切り取り、その各々の周圍を一糎内側に折り曲げ毛糸編などの綴り糸でふちかがりしまして、ふちかゞりの外側の糸と糸とを綴ぢ合せて作ります

もし二枚の毛布で作りますならば、膝掛け以上の大きさにもなり場合によつては再び一枚の新しい毛布同樣に體裁のいゝものも出來ます

チヨツキ

老人用のものですが、よい所を裁ち、前と同じ樣に周圍を一糎程内側に折り曲げてふちかゞりをします、表にモスリン等をつけたのも面白く、肩で接いでも、兩横で接いでも、布の都合で適宜に作ります

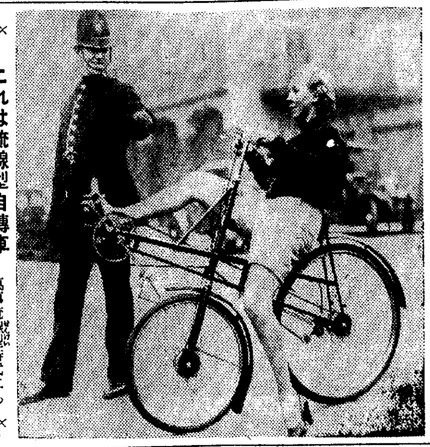

これは流線型自轉車

萬事流線型時代にあつてはと許り自轉車にも、こんな革命的なものがロンドン市中に現れました。併し、この流線型は、或は乘り手の流線型を意味するのかも知れませんが、乘る人も非常にゆつたりと乘れ、觀る人も又と云ふところにこの自轉車の價値が生ずるわけでせう

日本棋院 昇段大手合戰譜 (8)

四段 宮下秀洋
先相先 三段 村田整弘 (先番)

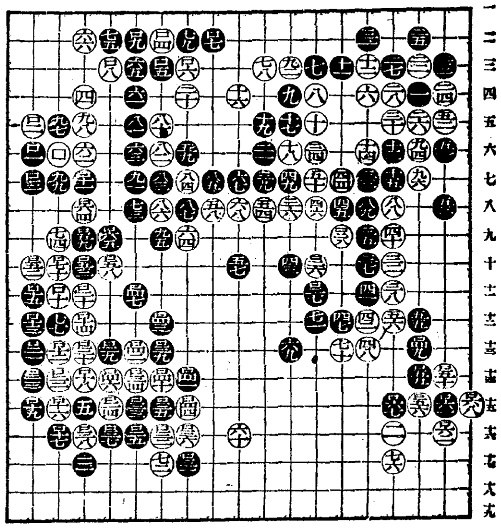

對局者の言葉

(白) ロ四八の劫はどうしても頑張り通さねば問題になりませう

(黒) 然しロ四九以下に劫材があるので、黒としても頑強に爭つて行きました

(白) ロ七十までは已むを得ない成行でせう

戰の跡

●黒ロ四一の押へとなつては、騎虎の勢ひ白ロ四八の劫爭まで必然の棋移と見られる●黒ロ四九の劫立て以降こゝに完全四劫あるので左邊の白の大石も相當窮屈を脱れない○白ロ七十のツギとなつた後此の劫の落着が直接勝敗に關して來るのであらう

		(分)			
●ロ四一	を十四	5	○ロ四二	か十三	4
●ロ四三	わ十二	1	○ロ四四	を十五	2
●ロ四五	劫トル		○ロ四六	よ十四	1
●ロ四七	か十二	13	○ロ四八	劫トル	
●ロ四九	は十三	2	○ロ五十	ろ十四	3
●ロ五一	劫トル		○ロ五二	そ十一	4
●ロ五三	た十一	1	○ロ五四	劫トル	
●ロ五五	は十四		○ロ五六	は十五	
●ロ五七	劫トル		○ロ五八	よ十	
●ロ五九	た九		○ロ六十	劫トル	
●ロ六一	ろ十五		○ロ六二	ろ十六	
●ロ六三	劫トル		○ロ六四	た八	
●ロ六五	よ九		○ロ六六	劫トル	
●ロ六七	に十五		○ロ六八	い十五	
●ロ六九	劫トル		○ロ七十	れ十	

(一分以内は切捨)

●二九 ツグ ○九〇 劫トル
●九三 劫トル

所要時間 白 七時〇一分 黒 七・〇一

(白運刻十四分加算)

(制限時間各八時間)

新家庭の明朗化
かうした點にも留意して
花嫁さまに捧げる五條

最近結婚したばかりでまだ新婚の甘美な夢の中にある若奥樣方よ あなたの新家庭生活をより幸福に健實に充實してゆくために、まづあなたの身だしなみが大切です

先づ髮と、そして顏を

一人の時は誰はゞからず顏を洗ひ着物を着換へたものですが、妻となつては、さうも行かない、おのづからなるつゝましさ、たしなみがなければなりません、ですから朝おきたらまづ鏡の部屋で靜かに着物を更へ、髮と顏を見つともなくない程度に整へること、さうして御良人の目覺めを身も心も晴れやかに待つこと、口をすゝいだだけで朝食のつき合ひも出來る用意が必要でせう

食鹽水を飲んで――

便秘は皮膚ばかりでなく氣持までも濁らせるものですから、つとめて食鹽水を飲んで氣分を晴らすやうにつとめるとは新妻としての大切な心掛けの一つです『――結婚してから處女時代と少しも顏の色が變らないネ』と云はれる程あなたにとつて幸福なものはないでせう、食鹽水は容色を活き活きさせる鹽水といはれてをります

家庭生活を明るく、新しく

人によると顏を洗はずに牛乳かクリームで拭いただけでもよいといひますが、私は熱いタオルで蒸したのがさつぱりとしていゝとおもひます

先づクリームをひいた上にスポンヂを動かし、海綿でつけたオーブリーシスターを乾いたタオルで拭つてしまふと、さつぱりとすがすがしい氣分になりますそして顏が蒼い時には稍強めにルーヂュをかけ、紅の上に海綿で白粉をかぶせ、あとはパフでまんべんなく撫でておきませう

爪の手入れはキユテツクスのパウダーであつさり磨き鑪で輪郭を整へまづあまり毒々しい色に染めることはいいものではありませんが、御注意したいことは染めた爪の先に黒いものがたまつてゐたりしたら見られたものでないことです

日曜には――

いつも仕事のひろがつたピジヤマのズボンをはいてゐてもいゝが日曜で、しかもいゝ天氣には、不意に散歩でもしないかと言ひ出されないものでもないので、スーツを着て上衣は前の開いたスエーターを羽織つてゐたいものです、かうしておけばちよつと上衣を脱ぎかへ、毛皮を持つただけですぐ外出のお伴ができる、ついでに手提の中を整へ手袋も帽子もすぐ出せるやうに用意しておきませう

妻としてのプライドを失ふな

男といふものは何んとでも自分の言ひなりになる女にはすぐあきるものです、ですからどんなに夫が丸髷をとおつしやつてもそれが自分の容姿に似合はぬと思つたら夫の無理をごく自然な調子で轉換させるやうに努めたいものです、自分の氣分にそぐはぬやうではたゞへ良人の要求に從つて結びあげた丸髷でも決してあなたを美しくするものではないでせう

(振袖勅題姿) 勅題『海上雲遠』に因んだ帶の結び方お太鼓のひだを波頭に左右に出た立矢を雲形に見たてたものです(京城三美粧院キトウアキ女史考案)

美容問答
寒さが仇 醜い紫頬
手當法をどうか

【問】二十一の處女冬になると頬が紫になつて醜く悲觀してゐますいろ／＼手を盡しましたちつとも効めがありません(惱める琴子)

【答】屋敷コト女史

貴女の樣なのは靜脈血の鬱滯によつておこるのですから、血液を淨化さす事を考へなければなりません、(胃腸、心臟の内臟の惡い方に多い樣ですから其の方もお氣を附けなさいませ)從つてお手當としては淨血劑を用ひ、一方是非マツサージを缺かさない樣にします、初め一二度專門家についてその方法をならひ後は御家庭で出來ますから根氣よくなさいませ、又外に出掛けるときなど溫かい所から寒い所に出る場合はお顏をよく摩擦して血液の循環を充分にしてをく事です、お化粧としては肌色の白粉をお用ひに成り、頬紅は暗い色をさけて明るいオレンヂ系統のものを選びます

邦畫ニユース

日本映畫の海外輸出に努するJ・Oスタヂオでは愈々その本格的第一回作品として東和商事と協同世界的に有名なアーノルド・フアンク博士を招聘、日本山嶽映畫を製作することを決定した、これは東和商事社長川喜多長政氏が滯獨中フアンク博士との間に約束されたもので自國藝術家の海外進出には相當うるさいナチス政府も悦んで旅費その他に三十萬圓支出、これを許可したほどの乘氣に日獨文化交驩としても重大な意義があるとJ・O東和兩社が世界配給權(チユウトン系國を除く)をもちフアンク博士アネアリイ夫人、ハツク博士アングスト技師(カメラ)トラウド技師(編輯)ら一行八名は一月匆々マルセーユ發二月上旬神戸着、紀元節の佳節をトしてクランクを開始し日本アルプス札幌、山陰寺のスキー場、山岳日本の象徴『フヂヤマ』などをバツク撮影の上更に三ケ月の整理編輯の上堂々世界に呼びかける本格的映畫とする筈である

◇

十二月東京劇場に初公演する松竹シヨウボートは脚本も完成し大船撮影所、新興大泉撮影所、少女歌劇等オール松竹ブロツクを動員して愈よ帝國劇場裏で練習を開始したが今度更にヴイクター專屬歌手佐藤千夜子、ヘレン隅田の二人が參加することになつた

◇

新興東京の勝浦仙太郎監督は新作として陶山密原作脚色『大學の獅子』を行山光一キヤメラで撮影開始した、正義觀一徹で『大學の獅子』と呼ばれる應援團長龍造寺大助が卒業後モダンな妹の戀愛事件に引込まれて描き出す明朗な社會の種々相と兄妹愛をテーマにしたもの主人公『獅子』は河津清三郎が主演する

スポーツ
障碍の新規則
何合倒しても記錄承認

【東京電話】日本陸上競技聯盟では去る一九三四年にストツクホルムで行はれた國際陸聯の規則改正に據る新規則の中只一つ實施を延期されてゐた新型式障碍に及びこれに關する新規則が明年のベルリン・オリムピツクで實施されるといふので、これの

研究

に着手すると共に可及的速かに實施する事となり各運動具店に對して目下盛んに試作させてゐる

新型式障碍採用に依つて實施される新規則といふのが、從來の『三臺以上を倒した場合云々』といふのと事變り何臺倒しても失格とならないし記錄も承認されるといふ凄いもの丈けにこの新障碍も重量十瓩全部金屬又は木製と指定されてゐるが木製の場合は重量を增す爲に垂鐵を附ける等といふ頑丈なもの、從つてこれにぶつかつたり、倒したりすればスピードの落ちる事は當然だし更に

轉倒

の危險性が增大して來たと言ふ缺點を持ちこの爲に本年度のブダペストに於ける萬國學生大會、伯林の五ケ國對抗等日本選手も出場した大競技會で經驗済みだが國際陸聯秘書アイケルンド氏などは早くもこの缺點を指摘して改正を要求してゐる位ひでその結末もついてゐないその爲に我が國でも早大が試作して使用してゐるが聯盟では選手に經驗させる爲め試作させるが、さて高額の費用を投じて後更に改正でもあつたらと目論見が飛出してゐる

問題

の的になつてゐる新障碍の著るしい相違點は金屬製の新採用、支柱と基底部がL字型に接觸してゐる點で形式としては從來の障碍と同樣の造りで橫木の部分以外を金屬にし基底部に錘りを附したものと、金屬性チユーブをL字型にした簡單なもの二種あり、伯林では前者を、ブダペストでは後者を使用、我國に於て試作中のものは何れも前者である

サイレン

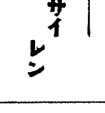

◇『Gメン』『男性ナムバー・ワン』『生命の雜記』とギヤング物橫行の洋畫陣に對する日本映畫のお正月ライン・アツプは――

◇松竹浪花館は『永久の愛』(第一週?)『今宵こそは』『獄手錄音頭』

◇日活京樂館は『綠の地平線』(第一週)『大菩薩峠』(第三週)

◇新興中央館は第一週が寛壽郎トーキー『右門捕物帖』の續篇(第一週)『新納鶴千代』(第三週)

◇以上のやうな寫眞が中心となつて邦畫陣を大いに賑はさうといふ

セロ獨奏會

京城、本管伸光氏のタクトになる本管チエロ塾では十一日午後七時半から日本樂器會社の後援で十一日午後七時半から長谷川町Y、M、C、A、ホールでチエロ獨奏と絃樂四重奏の夕を開く

盛況の海軍講演會
九日公會堂に於る佐藤中將の熱辯に聞入る聽衆

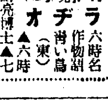

今晩のラヂオ

六時名作物語『青い鳥』(東)▲六時二五分講演(東)▲七時三〇分講演愛婦朝鮮本部副長渡邊政子▲八時三〇分(名)松風軒榮樂▲八時五〇分義太夫(?)演藝會場より秀治外

ポリドール 正月新譜
粒選りの新譜と一圓盤發賣
12月10日發賣
P—548

景清 (語りより切まで) 梅若萬三郎
長唄 雛鶴三番叟 杵屋六左衛門 外に囃子連中
京の四季 歌澤相模
三曲 六段
飛行家商賣 僕等の彼女 ボードビル イリズムボ
胸の花 青空を衾に テノール獨唱 奥田良三
銀幕ぶし 田中絹代
夕暮の丘 高杉早苗
春場所 曾我迺家五郎一座

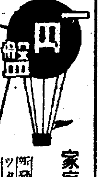
一円盤 家庭娯樂の大福音! 新發賣の奉仕盤一円でこの優秀盤が買へる
天中軒松月 大石山鹿護送 (二枚)
相模太郎 新版やくざ唄 (二枚)
廣澤虎造 石松の最期 (二枚)
玉川勝太郎 野崎小唄 (二枚)
春日井梅鶯 大石東下り (二枚)
一円盤の浪花節には この他、米若、雲月、奈良丸、重友、滿月、左近、綾太郎等の傑作盤も奉仕發賣致しました

童謡 梅に正月 河村・吉田 永岡・望月
童謡 たのしいお正月 河村順子
童謡 強い日本の兵隊さん 望月誠
童謡 ちよん／＼雀 吉田玲子
兒童劇 太郎さ花子の初夢 長谷山 龍菊音樂會
名作物語 フランダースの犬 村岡花子
映画物語 明治一代女 鈴木光太郎
俗謡 正調江差追分 麥屋節 古大神 津輕じよんから節 小原節
新内 蘭蝶(部屋) 富士松津太夫
端唄 深川くづし・木遣くづし 新橋八重三
詩吟 櫻花詞(賴山陽) 兵兒謠 木村岳風
漫談 エチオピア綺談 大辻司郎
掛合 二人亭主 飯田蝶子 坂本武
落語 夕立勘五郎 金原亭馬生
落語 やぶ入り 春風亭柳好
吉本浪曲漫才 百萬円貰つたら 十郎・雁玉
同 大阪見物 五郎・雪江
◎上記の他街頭音曲・太神樂など種々あります◎

名匠 ヘンリー・ウツド卿參加! ポリドール洋樂陣の充實

第五交響曲 ベートーヴエン曲 倫敦クヰンス・ホール管絃樂團 ウツド指揮
ユーモレスク (ドヴオルザーク曲) アルバム村 内牧組
前奏曲嬰ハ短調 (ラフマニノフ曲)
我が生活より (スメタナ曲) 杜樂四重奏曲 ボヘミアン杜樂四重奏團
ハープ協奏曲 (ヘンデル曲) ロンド (ナーデルマン曲) リリー・ラスキース(ハープ) 巴里音樂院管絃樂團
舟唄 作品六〇 (ショパン曲) (ピアノ) ブライロフスキー
狂想曲第十三番 (パガニーニ曲) 望郷の歌 (ヴエチエイ曲) (ヴアイオリン) ヴエチエイ
軍艦行進曲・敷島艦行進曲 伯林フイルハーモニツク管絃樂團 オリハル指揮
ビング・クロスビー吹込 オールド・フオークス・アツト・ホーム 愛えあいね (ミシシツピーより)

ランランチック
十人が十人御賞讃です
千人が千人御滿悅です

新築落成御挨拶
謹啓毎々御引立に蒙り有難御禮申上候陳者豫而南山町二丁目三十六番地に新築中のところ愈々落成致し候につき同所に於て開業することゝ相成申候間何卒倍舊の御引立を賜度及勝手乍ら紙上を以つて御挨拶申上候
尚ほ忘年會新年宴會等は新築落成披露の意味に於て特に勉強仕るべく御用命の程御願申上候
南山町二丁目三十六番地
電話本局〇三六〇番
眞砂

村上内科小兒科医院
京城黄金町二丁目取引所横通り 院長 村上龍藏
電話本局 六一三番

かぜねつ頭痛に 最もヨクキク キナピリン
特長 服みやすき丸劑にて胃腸を害せず心臟を強めかぜねつ頭痛に速效あり!
各藥店に販賣す 藥價 20 30 50 1.00
本舗 高橋盛大堂藥房
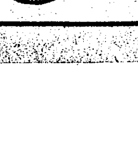

海と山の眺め 和洋の設備 豐富なお湯
海雲台溫泉 (釜山郊外)
内湯旅館 松濤閣
電話七番

P.I.P. (ピーアイピー)
毛布の進歩
純毛毛布でもP・I・P・(防虫)加工で虫に喰はれなくなり、近年良品は大概この加工をすることになりました (現品に加工證付)
この加工毛布は各地百貨店一流洋品店に販賣す
よい毛布はP・I・P・を選ぶ
毛製品の防虫加工P・I・P・

野崎肛門科
入院隨意 京城岡崎町七 電龍九九三番

ハクキンカイロ

忘年會 わが年忘れても 保溫携帶忘れず 杖忘れても養生 忘れぬ元氣健康
保溫廿四時間 消費一日一錢 一円・一円半
類似品アリ御注意
大阪 矢澤發商會

會葬御禮
橋口重光
橋口寛藏

朝鮮電力第一期工事 來夏迄に全部着手
發電機は石川島と獨乙に注文 十二年末迄に竣工

朝鮮電力では十日京城出張所において重役會議を開催し今後の建設工事について協議を重ねたが、目下工事施工認可申請中のものは送電線の一部を寧越の火力發電所、大邱、大田の變電所工事である、發電機械は東京石川島造船及びドイツに注文濟みで來年の五六月迄には現場に到着の見込みである、從つて着工は施工認可後三ヶ月間に實施することになつてゐるので右送電工事、火力發電所、變電所工事は解氷期後となる譯である、その他の工事も來年早々には全部施工認可申請をする譯だから六七月頃迄には第一期工事は悉く着手される譯で昭和十二年末迄には竣工の豫定である

計畫樹立後 三陟を拂下 年内に解決か

三陟炭田の具體計畫は九日の重役會によつて具體的決定を行ひ年内中に本府からの正式拂下が進捗する模樣である、なほ森氏が工場設置について非常に急いでゐるので工業經營の全貌も電驗、森それに東拓が加つて早急に具體化することになつてゐる

先づ寧越を開發 三陟は二次計畫
内藤朝鮮電力副社長談

朝鮮電力副社長内藤熊喜氏は十日事業計畫決定の重役會出席のため九日朝入城したが、同社の事業計畫に就て次の如く語つた

寧越の火力發電所建設については既に實施々工認可申請書を提出し目下盛んにボーリングをやつて居る、先般來大阪の當社出張所において使用書を作成、近く

請負業者 より見積書を徴することになつて居るが、着工は來年の夏になるであらう、寧越から尙州を經て、大田、大邱に至る二百八十キロの送電線は一月十六日まで施工認可申請書を提出することになるので、着工は多分遲れる、また大邱、大田の變電所も同樣である

第一期計 畫は五萬キロの發電だが、この發電機二臺(二萬五千キロ宛)は石川島造船及獨逸のアイゲに注文を發して居る、アイゲの方は來年九月、石川島の方は十一月には到着の豫定で、これ等の發電所、變電所、送電線の工事は十二年秋までには全部完成、完成の上は朝鮮方面の電力の供給に應ずる豫定である、次に

三陟の無 煙炭採掘を開始し内地に移出するのはこの電力供給をなした後のことで、從つて無煙炭鐵道の敷設も一兩年後になるであらう、第二期計畫は更に二萬五千キロとするか五萬キロとするかはまだはつきりせぬが、これも火力によるもので送電區域は湖南、中鮮方面である、次に江陵、丹陽の

水力開發 は何時になるかわからぬが漸次調査を進めることになつて居りこの南水力地點の發電力は廿六萬キロに達する

朝鮮貿易協會 鮮産品斡旋高

朝鮮貿易協會の滿洲に於ける十一月中の鮮産品斡旋高は奉天支部酒用米八百九十石金額二萬七千八圓、苹果二千三百箱金額二千六百三十圓、其他三萬六千六百四十六圓、新京支部一萬四千四百箱金四千六百六圓、其他五千七百七十七圓でなほ新京支部は苹果九千箱の契約を行つた

鮮米京濱向けは 南浦が斷然一位
十一月中移出高二十六萬石

鮮米協會調査=朝鮮は豐作ながら無下に賣り急がず、内地正米事情は兎角軟弱で買付不振の狀態ではあるが、流石に出廻り期丈けに本月も入津三十隻、移出數量に米穀二十六萬五千石で、前年同期の二十九萬二千五百石に比し二萬七千五百餘石の減少を示したが、大豆は二千六百餘石で前年の僅か六百餘石に比し二千餘石の増加であつた(單位石)

十一月中京濱移入高

區別	本年	前年	比較増減
玄米	[illegible]	[illegible]	[illegible]
白米	[illegible]	[illegible]	[illegible]
大豆	[illegible]	[illegible]	[illegible]
計	[illegible]	[illegible]	[illegible]

即ち鎭南浦首位を占め仁川、龍塘浦、新義州等多くこれに次いで、釜山、群山、馬山、長項、城津、淸津の順位であつた

右を積出地別に示すと次の如くである

積出地別	石數	積出地別	石數
釜山	[illegible]	元山	[illegible]
馬山	[illegible]	鎭南浦	[illegible]
長項	[illegible]	龍岩浦	[illegible]
群山	[illegible]	城津	[illegible]
仁川	[illegible]	淸津	[illegible]
龍塘浦	[illegible]		
新義州	[illegible]	計	[illegible]

名古屋港移出は 仁川が首位
米は減少 大豆は増

鮮米協會調査=政府拂下米と北陸新米の出廻りに實需筋の買不振に月初は靜觀狀態であつたが、鮮米移入は二萬四千五百餘石で前年に比し一萬七千五百餘石を減少し、大豆は五千五百餘石で前年に比し二千六百餘石を増加した(單位石)

十一月中名古屋港移入高

區別	本年	前年	比較増減
玄米	[illegible]	[illegible]	[illegible]
白米	[illegible]	[illegible]	[illegible]
大豆	[illegible]	[illegible]	[illegible]
計	[illegible]	[illegible]	[illegible]

右を積出地別に見れば次の如くである

積出地別	石數	積出地別	石數
仁川	[illegible]	新義州	[illegible]
海州	[illegible]	元山	[illegible]
群山	[illegible]	北鮮	[illegible]
長項	[illegible]	安東	[illegible]
釜山	[illegible]	木浦	[illegible]
鎭南浦	[illegible]	計	[illegible]

即ち仁川首位を占め群山、釜山、之に次ぎ木浦、鎭南浦、長項、北鮮、元山、安東、新義州、海州の順序であつた

金組自作農創定
資金は金融債券發行で獲得 合理的に計畫進捗

金融組合の十年度自作農創定資金百二萬圓は金融債券の發行によつて獲得され、十二年三月末までに放出されることになつてゐるが、地價高のため相當打擊である、然しながら金組聯合會では

一、金組理事を督勵して土地購入の斡旋に努力させる

一、銀行の處分物及東拓不要存地處分を適當な價格で購入する方法をとる

一、地主を說得して出來るだけ安價に讓渡せしめる

等の方法をとり大體順調に自作農創定を進捗せしめてゐる、然しながら採算上不利な場合は自作農創定を强制せず土地高の經濟情勢に逆らはぬ方針である

東拓鑛業が リトホン工場 兼營の模樣

東拓鑛業では組織改革を機に東拓の諒解を得た上、目下東拓融資の下に中川湊氏が元山にて建設中のリトホン工場に投資、同事業を兼營することゝなる模樣である

退任商議々員表彰

朝鮮商議では九日退任議員表彰に關する常議員會を開催したが、來る廿三日頭議總會を開催その他に關し協議する豫定である

米日强保合

〔ニユーヨーク九日發〕本日は對英二十八ドルセ十九セントの一セント高、對米二十七ドル七十九セントの一セント高、對英八ドル七十五セント保合

東京爲替(十日)

對米 賣二十八ドル四分三 買二十八ドル十六分十三

對英 賣一志二片十六分一 買一志二片三十二分一

穩落

内藤熊喜氏等が入城▲南鮮電力開發は愈よ實行に着手する事になつた▲第一期は化學工業に關連せしめる▲内地火力發電用無煙炭を掘出すのは第二期となるので愈これからが多事多端である▲火力發電用炭として大量に搬出し昭和石炭會社を牽制するやうになるのはなほ數年を要する事とならう▲東海岸への鐵道の敷設競爭今後事業進行上の困難と相當の經費を要する▲野口氏の北鮮大水電事業は玄人さへ二の足を踏んだ代物▲朝鮮電力の事業もその難易は質に於て野口系のそれと變りはない▲南鮮の電力王國の出現は遠くはあるまいと事業の成功を祈つておく

株式 餅搗相場 小高下

前場 前日後場急反撥のあと今朝は外電も區々にて新東一七五圓二六、新三一圓三日產七二圓六、新鐘一〇三圓六と持合つて寄附あと東京は乘替商內旺盛にて東電は天井打ち覺から全く賣人氣となり鋼管が四圓方叩かれたが一方寶塚月島機械慶田機械等よく買はれたが新東は高値は賣られてジリ安を辿り常際も之を受けて三圓五と一圓七分引の不利となり戾しは不勢日產は焦付く鐘新一六二圓五と底堅く結局新東一七三圓八と一圓四安大新一〇一二圓五と八安日產七三圓七と一高と前場引

後場 前場引際安のあと後場は新東一七四圓五と三高日產七二圓九と九安鐘紡三三圓五と焦付き寄附きあと日產が三圓中心の小往來ありたるのみで新東鐘新共に總見送りであつた

仕手戰激化

海外財電は米日爲替二八弗七六仙と二仙安スチールは四八弗二分一と持合ひ米棉は七五錢安とあつて別して利かず前日後場高から持合つて寄附いたがあと新規に買ふものもないので新東はジリ安商狀を辿つてゐた今の所材料として買方も何等手掛りとなるべきものもないので依然この餅搗を繰返す外あるまい商品界は依然として人絹の當限は五五圓九の寄附にて更に惡化を豫想されてゐるし其他の重要商品も安いとあつて人絹株は當面の賣目標となつてゐる一方平和株の一流物はよく買はれてゐるがこの物色買の新東賣りと云つた譯

管東電崩る

投資筋によく買はれてゐた東電は東京は今朝八圓一の寄附から安値六圓四と一圓方叩かれた東電安の原因ははやこの邊の値頃で既に天井を打つたものとみられ乘替商內旺盛となつた結果であるのでヂリ安の一途にあつた鋼管は製品市況の二化見越しもあつて六圓六の寄附から二圓丁の安値を示現暴落し主觀人氣となつて了つた其他の雜株は大して變らない模樣である肥料株のみは高く特に窒素は親株一圓五高新株一圓四、五高であつた肥料株に對しては前には買氣潜在の模樣である

目先を警戒

新東は前日後場又もピンと跳ねては云つて樂觀ではあるが目先としては手放しにさう考へる事は禁物なつてゐる上に繼株買が本格的に深い所に入つてゐないので人絹が惡い三品もよくない人絹は五五圓台割れがありはしないかと云はれてゐる程だからするとこの人絹株買繋ぎは目先高懸されるものとみておかねばならぬ又日鐵の如きも賣られてゐる日產系は申合せた如く賣られてゐるこの踐行商狀は注目しなければなるまい然らば結局は年末は買方がこのまゝ投げずに頑張れば餅搗相場で終る事になるだらうこゝで思惑的に買進む事はまだ矢張り遠張りで行く外あるまいたゞ大新のみはまだ上値を殘してゐるものとみて押目は買ではあるまいか

實物前場 ▲鹽水港一四圓六▲大同電力四九圓七▲同新一二圓三▲日窒アルミ二〇圓五▲ホツプビール一三圓二▲二五〇圓拂込東滿パルプ八圓七▲櫻田機械一二圓六▲北鮮製紙二三圓九(出來高二〇〇)

京取債市況 ▲甲五分利一〇四七五▲一回四分利不申▲二回四分利不申▲佛貨四分利一八六七五

朝取殘玉

銘柄	賣	買	銘柄	賣	買
小林	[illegible]	[illegible]	小林	[illegible]	[illegible]
金光	[illegible]	[illegible]	金光	[illegible]	[illegible]
白井	[illegible]	[illegible]	白井	[illegible]	[illegible]
三田原	[illegible]	[illegible]	三田原	[illegible]	[illegible]
大原	[illegible]	[illegible]	大原	[illegible]	[illegible]
德泰	[illegible]	[illegible]	德泰	[illegible]	[illegible]
山口	[illegible]	[illegible]	山口	[illegible]	[illegible]
立山	[illegible]	[illegible]	立山	[illegible]	[illegible]
京取	[illegible]	[illegible]	京取	[illegible]	[illegible]
成清	[illegible]	[illegible]	成清	[illegible]	[illegible]
松山	[illegible]	[illegible]	松山	[illegible]	[illegible]
古野	[illegible]	[illegible]	古野	[illegible]	[illegible]
金谷	[illegible]	[illegible]	金谷	[illegible]	[illegible]
東亞	[illegible]	[illegible]	東亞	[illegible]	[illegible]
アジア	[illegible]	[illegible]	アジア	[illegible]	[illegible]
第一	[illegible]	[illegible]	第一	[illegible]	[illegible]
丸玉	[illegible]	[illegible]	丸玉	[illegible]	[illegible]
丸星	[illegible]	[illegible]	丸星	[illegible]	[illegible]
新田	[illegible]	[illegible]	新田	[illegible]	[illegible]
內海	[illegible]	[illegible]	內海	[illegible]	[illegible]
白栄	[illegible]	[illegible]	白栄	[illegible]	[illegible]
蒲澤	[illegible]	[illegible]	蒲澤	[illegible]	[illegible]
山源	[illegible]	[illegible]	山源	[illegible]	[illegible]

來た愈よ餅搗相場のかたちである而して賣買共に於て金融に於て米國然らば賣方の腰入れ深きを以て直ちに目先利付いてよいかと云ふに決してさうではない來年は大勢か

實物前場以下は前掲の通り。

期米 閑散裡に 持合ふ

前場 今朝は阪地の手堅き商狀を受けて出來ざるも中二十八圓五十六錢先二十八圓八十二錢と小高く寄付いたが吹値は買方の手仕舞に伸方を阻止され二節は七十九錢とアトは双方の指値注文に連節共八十錢所に焦付き三節と六七の兩節は八十錢やりの七十九錢買ひで出來不申かつくなど全く無味乾燥に前場引

後場 前場持合のあと後場は當中不申先は八圓七六錢と三丁安に寄附あと連節焦付商狀であつた

持合に推移

本日の商內を見ると新規の賣買ひは殆んどなく何れも手仕舞物が主である、而して賣方も買方も指値注文が多いため當限の如き全く取引が成立せず先限に於ても値段が折合はない所から出來不申が付くと云ふ閑散である從つて相場はこの邊動きたくも動かれない情勢にある許りが主力筋は年內中もう大した相場はないと見て皆目手を出す小口筋も久しい保合に愛想をつかして新規に乘出す者はなさ有樣であるから今後共この邊に保合の外ねきものと觀測されてゐる

煎れ上げなし

阪地當限の渡米に付き市場有力者の觀測に依ると月始めは可なり買注文が入込みしも地場の出來値より一二十錢方安いので取引は餘り成立してない從つて仁川から當限の渡しとして買附けた數量は僅かに過ぎないも十一月中限に相當取引が成立して輸送されて居る事や目下內地製粉が買附米を賣捌きつゝあるのは主に當限當と見られて居るので案外渡米は多くないかと云ふ向が多く其所へ關西から九州にかけては今が新穀の最盛期であるし、それに馬越一派もこの當限には餘り買入れ深く買進んでないので賣方が手當米不足で煎れ上げるやうな事はあるまいと觀測されてゐる

放射線

▲軍縮會議が愈よ開かれた結論は不成立に決つてゐるたゞ市場で注目する所は喧嘩別れになるか一應握手して別れるかあるこの見透しを如何につける?▲北支は眞に明朗化した一應買はれてゐるから大して刺戟にもならぬが來春あたりは何かのきつかけを作る事にならう▲年末は償還金や政府資金の放出で六億からの金がバラ撒かれる金融樂觀は今更云はずともよし之を以つて直ちにそれインフレだは輕率の極なるもの▲どうやら年末の大相場はなささうだとみる向が多くなつたこんな化するやも分らぬ兎角相場は皮肉に行くのが好きなんだから▲新東新鐘の思惑は小一中心の買だが連日の新値は物凄い値は株化であるが新鐘は物凄い程の白熱を呼ぶでよく株が出ると云はれてみたが之を消化するところをみると金融筋の手だ▲朝新は全く力がない全く見切りをつけたやうな口吻を洩らしてゐる者が多くなつたこんな時が危ぶないんぢやなかつたか

米界六感

相場は伸び悩んで見るもの〻正米がシツカリして居るので直ぐ元の高値へ引返すと云ふ强硬振りである▲農家や奥地の商人が悉く硬化して十年產米はこんな安値では正米も安くなりやうがないので相場も年內中はかうした手堅い商狀で推移するかも知れない▲所謂は政府の買上げが一向行はれない事である▲若しも之れが實施されないとすると現米籾や正米を賣惜んで居る者の中にはその買上げを引當とさせる向も尠なくないので或は失望安を出現する事にならぬとも限らない▲殊に本年の如く農家が暴つて賣惜む年はそう無茶な暴落もない代りに牛の涎見たいに出廻つて來るので高くもならず結局は米を思惑した連中が金利倉敷に攻められ投げ賣りする事になり易いものである▲而してもう米は高くならないと云ふ氣分が濃厚になつてから本格的に直るのが相場の原則となつてゐる▲して見ると先はまだ長い米である强氣も焦許は大に自重を要するかも分らない

多摩の思惑

本日正米は普通三等が二十八圓三十錢位であるも產地から賣應ずる者が尠なく又地場商人も內地からは餘り買進んで來ないためこれ以上買進む勇氣も出す取引は依然閑散である而し多摩綱も內地からは買物薄であるも京城の有力者金峯晃一派が思惑的に買進むため二十九圓三十錢以上を唱へ頗る强硬である

仁川穀物出入 (九日)

廻着籾一二、七九六石玄米八、六九五叺白米三十キロ入一、〇〇〇袋大豆▲輸移出白米三十キロ入五五〇叺玄米一一〇袋六十キロ入九、六六、七六二叺大豆九、九〇二叺

帝麻工場增設 河路常務本府訪問

帝國製麻河路常務は北鮮亞麻工場の增設計畫打合せの要務を帶びて入城中であつたが十日本府を訪ひ農產課千田技師と懇談した工場增設の既定計畫に基いて本年度二ヶ所に工場增設の豫定であるがすでに工場敷地の物色は大體決定を行つた模樣で其の他今後の亞麻增産獎勵方法についても打合せた

棉花共販出廻 十九割餘の激增
十一月末現在高調べ

本年度の棉花共販出廻り高は收穫高增加と共に共同販賣拔ひも著しい增加となつてゐるが十一月末現在では累計七千二百七十八萬九千九十三斤に達した之を九年同期に比すると實に十九割八分一厘の增加である

△十一月末現在各道の出廻數量(單位斤)

道	數量
京畿	一、八〇五、〇〇〇
忠北	五、四六八、〇〇〇
忠南	九、二八三、〇〇〇
全北	二、六〇〇、〇〇〇
全南	二三、一三〇、一一七
慶北	一四、〇四三、三四六
慶南	一四、七五一、四六九
黃海	九〇七、五六〇
平南	四八二、一七二
平北	一七、二九二
江原	三〇一、一三七
合計	七二、七八九、〇九三

愈よ十日付で 鑛業令廿九條發動
一千百五十鑛區に屆出を命令

鑛山熱に浮いた利權ブローカーの取締として本府は既報の如く鑛業令第二十九條の發動を準備中であつたが愈よ十二月十日付で一千百五十鑛區に十二月迄の期限を付して屆出を命じた、即ち鑛業令廿九條では一年以上正當の理由なく未着手又は休業中の鑛區に鑛業權の取消を命ずる規定で、現在總鑛區五千五百の中着行中のもの三千百、未着行は二千四百鑛區の多數に上りこの中正當の理由を屆出ず未着手のもの六百九十、休業のもの四百六十あり、この一千百五十鑛區は本月末までにその理由を屆出ぬものには鑛業權の取消を斷行する豫定である

上旬も入超 一千萬圓

〔東京電話〕大藏省發表=十二月上旬全國對外貿易概算左の如し(單位千圓)

輸出	六一、八四二
輸入	七一、九五一
合計	一三三、七九三
入超	一〇、一〇九
一月以降出超累計	四、一一二

國產品使用獎勵 各官廳に方針を通牒
アルミ工業確立の爲

〔東京電話〕國產アルミニユーム工業確立に關し商工省は來議會に外國品防遏のため關稅引上案を提出する豫定であるが、更に對內的には國產品獎勵の見地から需要關係について種々研究調査中のところ、取あへず諸官廳は會計法の許す範圍內で優先的に國產品を使用することに方針を決定、この旨近く各官廳に通牒を發することゝなつた

業界の好調反映 下期增配會社激增
決定內定の主要會社配當率

〔東京電話〕本年下半期における事業會社の業績は軍需インフレの續行による軍需工業の殷振、電力需要增に伴ふ電力界の好轉、伊エ戰端開始に謳つた株式市場を始め生糸、米高による農村方面の好況から、砂糖、肥料類の消費增に該關係工業の好績を映し左の如く增配會社の續出を見るに至つた、一面亂戰に亂戰を續けた人絹業にありては增產計畫の續出とアウトサイダーの進出によつて漸く生產過剩を招來し、再び觀打の狀態を示してゐる、即ち旣に決定或は內定せる今期主要各社の株主配當率をあげると次の如し

△增配(記念配當を含む)

會社	今期	前期
東邦電力	八分	七分
日本電力	七分	六分
東京電燈	七分	六分
宇治電	五分	無配
昭和電力	三分五厘	無配
合同電氣	六分	五分
京阪電鐵	三分	無配
台灣製糖	一割二分	一割
明治製糖	一割二分	一割
帝國製糖	一割	八分
日本郵船	七分	五分
日本石油	五分	四分
東京株取	七分六厘	六分四厘
大阪株取	七分八厘	七分五厘
横濱取引	一割一分	六分八厘
名古屋株取	九分六厘	八分
東京米商	五分	四分五厘
神戶取引	八厘八分	八分五厘
名古屋米取	六分	五分四厘
京都取引	一割二分四厘	一割一分
品川白煉	八分	六分
電氣化學	九分	八分
昭和肥料	一割三分	一割
明治製藥	一割	八分
玉川電鐵	七分	六分
川崎車輛	九分	七分
日本車輛	一割八分	一割
松竹キネマ	七分	六分

△減配

會社	今期	前期
日本レーヨン	一割	一割二分
東京人絹	八分	一割
日魯漁業	一割	一割二分
日本產業	一割	一割二分
スマトラ興業	六分	八分
ボルネオゴム	三分	五分

▲据置 東京電燈五分、京濱電力八分、上毛電力五分五厘、北海水電八分、木曾電興八分、南海鐵道一割、大阪電軌八分、阪神電鐵九分、阪神急行一割、東洋紡一割八分、裕豐紡八分、明正紡一割、富士紡一割、錦華紡一割、同興紡七分强、滿洲紡一割二分、日東紡一割、大日本紡一割二分、天滿織物八分、日本棉花四分、東洋レーヨン一割五分、旭ベンベルグ一割、帝國人絹一割八分、倉敷絹織二割、大日本製糖一割、鹽水港三分、臺東製糖六分、沖繩製糖普通二分、優先六分、昭和製糖六分、樺太汽船三分、九州炭鑛一割二分、日本鑛業一割四分、國際通運七分、東京合同運送五分、大阪乘合一割二分、日本セメント七分、日本電工一割二分、ラサ工業一割、日本窒素肥料八分、日本製鐵六分、芝浦製作一割、日立製作一割二分、神奈生糸五分、三井信託七分、共同信託五分、川崎信託五分、織田信託五分、關西信託六分、森永製菓六分、大阪商事二割、東株代行一割二分、大株代行一割二分、大阪三品一割、堂島米取四分、東京株取一割五分、名古屋綿糸一割、廣島證券六分

日埃通商協定 更に無期延期
埃及政府通告

〔東京電話〕九日日埃會商帝國代表部から外務省への報告によれば埃及政府は七日附公文書を以て繼續中の日埃通商協定を十一月十七日から當分の間無期限延長する旨通告し來つた、尙九月十九日附公布の鑑當保護稅はそのまゝ實施すべき由附言してある

朝取証券取引員 古野義行商店 京城黄金町二

株式(十日)

朝取短期

銘柄		寄付	大引	高値	安値
朝取	前	[illegible]	[illegible]	[illegible]	[illegible]
	後	[illegible]	[illegible]	[illegible]	[illegible]
同新	前	[illegible]	[illegible]	[illegible]	[illegible]
	後	[illegible]	[illegible]	[illegible]	[illegible]
大新	前	[illegible]	[illegible]	[illegible]	[illegible]
	後	[illegible]	[illegible]	[illegible]	[illegible]
新東	前	[illegible]	[illegible]	[illegible]	[illegible]
	後	[illegible]	[illegible]	[illegible]	[illegible]
日產	前	[illegible]	[illegible]	[illegible]	[illegible]
	後	[illegible]	[illegible]	[illegible]	[illegible]
鐘新	前	—	—	[illegible]	[illegible]
	後	—	—	—	—
日魯	前	—	—	—	—
	後	—	—	—	—
帝人	前	—	—	—	—
	後	—	—	—	—
拓新	前	—	—	—	—
	後	—	—	—	—
安取	前	—	—	—	—
	後	—	—	—	—
日曹	前	—	—	—	—
	後	—	—	—	—
同新	前	—	—	—	—
	後	—	—	—	—
東電	前	—	—	—	—
	後	—	—	—	—
鋼管	前	—	—	—	—
	後	—	—	—	—

朝取算定と日步

銘柄	算定	日步	代引
朝取	[illegible]	[illegible]	[illegible]
同新	[illegible]	[illegible]	[illegible]
大新	[illegible]	[illegible]	[illegible]
新東	[illegible]	[illegible]	[illegible]
帝人	[illegible]	[illegible]	[illegible]
拓新	[illegible]	[illegible]	[illegible]
日產	[illegible]	[illegible]	[illegible]
日曹	[illegible]	[illegible]	[illegible]
安取	[illegible]	[illegible]	[illegible]

朝取短期總玉表

	賣方	買方	總玉數
朝取	[illegible]	[illegible]	[illegible]

大株長期

銘柄	前寄	前引	後寄	後引
東株	[illegible]	[illegible]	[illegible]	[illegible]
新東	[illegible]	[illegible]	[illegible]	[illegible]
鐘紡	[illegible]	[illegible]	[illegible]	[illegible]
同新	[illegible]	[illegible]	[illegible]	[illegible]
大株	[illegible]	[illegible]	[illegible]	[illegible]
同新	[illegible]	[illegible]	[illegible]	[illegible]
日魯	[illegible]	[illegible]	[illegible]	[illegible]
日產	[illegible]	[illegible]	[illegible]	[illegible]
郵船	[illegible]	[illegible]	[illegible]	[illegible]
同新	[illegible]	[illegible]	[illegible]	[illegible]

短期三三・九七〇枚 累計一四〇・三三〇枚

大株短期

銘柄		寄付	大引	高値	安値
大新	前	[illegible]	[illegible]	[illegible]	[illegible]
	後	[illegible]	[illegible]	[illegible]	[illegible]
鐘新	前	[illegible]	[illegible]	[illegible]	[illegible]
	後	[illegible]	[illegible]	[illegible]	[illegible]
日產	前	[illegible]	[illegible]	[illegible]	[illegible]
	後	[illegible]	[illegible]	[illegible]	[illegible]
新東	前	[illegible]	[illegible]	[illegible]	[illegible]
	後	[illegible]	[illegible]	[illegible]	[illegible]
日綿	前	[illegible]	[illegible]	[illegible]	[illegible]
	後	[illegible]	[illegible]	[illegible]	[illegible]
日レ	前	[illegible]	[illegible]	[illegible]	[illegible]
	後	[illegible]	[illegible]	[illegible]	[illegible]
日毛	前	[illegible]	[illegible]	[illegible]	[illegible]
	後	[illegible]	[illegible]	[illegible]	[illegible]
淺一	前	[illegible]	[illegible]	[illegible]	[illegible]
	後	[illegible]	[illegible]	[illegible]	[illegible]
帝人	前	[illegible]	[illegible]	[illegible]	[illegible]
	後	[illegible]	[illegible]	[illegible]	[illegible]
同新	前	[illegible]	[illegible]	[illegible]	[illegible]
	後	[illegible]	[illegible]	[illegible]	[illegible]
鋼管	前	[illegible]	[illegible]	[illegible]	[illegible]
	後	[illegible]	[illegible]	[illegible]	[illegible]
日曹	前	[illegible]	[illegible]	[illegible]	[illegible]
	後	[illegible]	[illegible]	[illegible]	[illegible]

大株短期喰合

銘柄	賣	買	取組高
日產	[illegible]	[illegible]	[illegible]
新東	[illegible]	[illegible]	[illegible]
大新	[illegible]	[illegible]	[illegible]

東株長期

銘柄	前寄	前引	後寄	後引
倉鋼	[illegible]	[illegible]	[illegible]	[illegible]
鐘紡	[illegible]	[illegible]	[illegible]	[illegible]
同新	[illegible]	[illegible]	[illegible]	[illegible]
新東	[illegible]	[illegible]	[illegible]	[illegible]
三菱	[illegible]	[illegible]	[illegible]	[illegible]

東京短期

銘柄		寄付	大引	高値	安値
新東	前	[illegible]	[illegible]	[illegible]	[illegible]
	後	[illegible]	[illegible]	[illegible]	[illegible]
東電	前	[illegible]	[illegible]	[illegible]	[illegible]
	後	[illegible]	[illegible]	[illegible]	[illegible]

東京短期喰合

銘柄	賣	買	取組高
日產	[illegible]	[illegible]	[illegible]
新東	[illegible]	[illegible]	[illegible]

東京現株

銘柄	値	銘柄	値
東株	[illegible]	滿鐵	[illegible]
同新	[illegible]	同新	[illegible]
鮮銀	[illegible]	東拓	[illegible]
同新	[illegible]	同新	[illegible]
臺銀	[illegible]	富士紡	[illegible]
同新	[illegible]	日石	[illegible]
東亞新	[illegible]	滿毛	[illegible]

期米(十日)

朝取仁川

限	當限	中限	先限
前場(一)	—	[illegible]	[illegible]
(二)	—	[illegible]	[illegible]
(三)	—	—	[illegible]
(四)	—	[illegible]	[illegible]
(五)	—	[illegible]	[illegible]
(六)	—	[illegible]	[illegible]
(七)	—	[illegible]	[illegible]
(八)	—	[illegible]	[illegible]
(九)	—	[illegible]	[illegible]
(十)	—	[illegible]	[illegible]
後場(一)	—	[illegible]	[illegible]
(二)	—	[illegible]	[illegible]
(三)	—	[illegible]	[illegible]
(四)	—	[illegible]	[illegible]
(五)	—	[illegible]	[illegible]
(六)	—	[illegible]	[illegible]
(七)	—	[illegible]	[illegible]

東京期米

節	當限	中限	先限
前場(一)	[illegible]	[illegible]	[illegible]
(二)	[illegible]	[illegible]	[illegible]
(三)	[illegible]	[illegible]	[illegible]
(四)	[illegible]	[illegible]	[illegible]
(五)	[illegible]	[illegible]	[illegible]
(六)	[illegible]	[illegible]	[illegible]
(七)	[illegible]	[illegible]	[illegible]
(八)	[illegible]	[illegible]	[illegible]
後場(一)	[illegible]	[illegible]	[illegible]
(二)	[illegible]	[illegible]	[illegible]
(三)	[illegible]	[illegible]	[illegible]
(四)	[illegible]	[illegible]	[illegible]
(五)	[illegible]	[illegible]	[illegible]
(六)	[illegible]	[illegible]	[illegible]
(七)	[illegible]	[illegible]	[illegible]

帳入値段 出來高 取組高 [illegible]

大阪期米

節	當限	中限	先限
前場(一)	[illegible]	[illegible]	[illegible]
(二)	[illegible]	[illegible]	[illegible]
(三)	[illegible]	[illegible]	[illegible]
(四)	[illegible]	[illegible]	[illegible]
(五)	[illegible]	[illegible]	[illegible]
(六)	[illegible]	[illegible]	[illegible]
(七)	[illegible]	[illegible]	[illegible]
後場(一)	[illegible]	[illegible]	[illegible]
(二)	[illegible]	[illegible]	[illegible]
(三)	[illegible]	[illegible]	[illegible]
(四)	[illegible]	[illegible]	[illegible]
(五)	[illegible]	[illegible]	[illegible]
(六)	[illegible]	[illegible]	[illegible]
(七)	[illegible]	[illegible]	[illegible]

大阪期米喰合

限	賣方	買方	取組高
當限	[illegible]	[illegible]	[illegible]
中限	[illegible]	[illegible]	[illegible]
先限	[illegible]	[illegible]	[illegible]

各地期米

地	前場寄	引	後場寄	引
兵庫	[illegible]	[illegible]	[illegible]	[illegible]
下關	[illegible]	[illegible]	[illegible]	[illegible]
名古屋	[illegible]	[illegible]	[illegible]	[illegible]
金山	[illegible]	[illegible]	[illegible]	[illegible]
大邱	[illegible]	[illegible]	[illegible]	[illegible]
群山	[illegible]	[illegible]	[illegible]	[illegible]
木浦	[illegible]	[illegible]	[illegible]	[illegible]
鎭南浦	[illegible]	[illegible]	[illegible]	[illegible]

商品(十日)

△大阪三品(ママ) 寄付 同引 寄付 同引

限	前場寄付	同引	後場寄付	同引
十二月限	[illegible]	[illegible]	[illegible]	[illegible]
六月限	[illegible]	[illegible]	[illegible]	[illegible]

△横濱生糸 前場 當限 先限 [illegible] 後場 當限 先限 [illegible]

▲現物豫備 八八〇圓

△大阪棉花 △大阪人絹 △大阪砂糖 [illegible]

外電(十日)

米棉 七十三錢安、棉九錢高 [illegible]、スチール株 四弗八分ノ一、アナコンダ株 [illegible]、米日爲替 二八弗七六、英米爲替 [illegible]

金融(十日)

△東京コール 無條件 〇・七〇〇、翌日拂 〇・七〇〇 [illegible]

△鮮銀帳尻 [illegible]

京城綿糸布

品名	値	品名	値
三A	[illegible]	太エ	[illegible]
鋼	[illegible]	金剛山	[illegible]
長錢	[illegible]	管	[illegible]
新錢	[illegible]	首	[illegible]
花	[illegible]	B飛犬	[illegible]
世栄	[illegible]	月	[illegible]
數臣	[illegible]	救	[illegible]
三友	[illegible]	明太	[illegible]
竹	[illegible]	月	[illegible]
金九	[illegible]	[illegible]	[illegible]
五枚綱子	[illegible]	腰ッ綱	[illegible]

各地正米市況

仁川仁川(五錢高)丸仁三等二十八圓五錢三等二十九圓十錢四等二十八圓四十錢銀坊三等二十八圓四十五錢四等二十八圓十五錢不合格二十五圓三十錢一等白米二十一圓七十錢靴上物八錢四厘五毛中物八錢三厘五毛下物八錢二厘五毛で期米の手堅きに五文高

大豆(十錢高)龍山出等十七圓九十錢達摩本山三等十七圓七十五錢金汀南川三等十七圓六十錢原三等十七圓五十錢海州五等十七圓天安四等十六圓五十錢で出廻り薄と滿洲高に十錢高

釜山(十錢高) 四等 [illegible] 一白 [illegible]

出廻 [illegible] 出來高

群山 上 [illegible] 中 [illegible] 下 [illegible]

大邱(秋化)[illegible]

四等 [illegible] 二白 [illegible]

群山 上 [illegible] 中 [illegible] 下 [illegible]

鮮山(保合)[illegible]

四等 [illegible] 一白 [illegible]

群山 上 [illegible] 中 [illegible] 下 [illegible]

木浦(不動)[illegible]

四等 [illegible] 一白 [illegible]

群山 上 [illegible] 中 [illegible] 下 [illegible]

仁川期米本玉

	當	中	先
賣	[illegible]	[illegible]	[illegible]
買	[illegible]	[illegible]	[illegible]

大 大原現物店 京城明治町 代表電話(二)[illegible] ◎十日ノ動キ(正午迄)

銘柄	値
日本窯業	[illegible]
同新	[illegible]
日本鋼管	[illegible]
同新	[illegible]
電工新	[illegible]
同優先	[illegible]
同二新	[illegible]
東京電燈	[illegible]
東洋石油	[illegible]
同新	[illegible]

山本株式現物店 京城府明治町一丁目

銘柄	値	銘柄	値
帝糖	[illegible]	昭和肥	[illegible]
同新	[illegible]	同新	[illegible]
明糖	[illegible]	日曹	[illegible]
同新	[illegible]	同新	[illegible]
北海	[illegible]	日石	[illegible]
鹽水	[illegible]	同新	[illegible]
王子	[illegible]	合油	[illegible]
同新	[illegible]	東京	[illegible]
三菱	[illegible]	大同	[illegible]
重工業	[illegible]	鬼怒	[illegible]
新潟	[illegible]	同新	[illegible]
櫻田	[illegible]	日電	[illegible]
同新	[illegible]	東邦	[illegible]
鐘紡	[illegible]	帝國	[illegible]
同二新	[illegible]	同新	[illegible]
人絹	[illegible]	九炭	[illegible]
窯業	[illegible]	北炭	[illegible]
電化	[illegible]	同新	[illegible]
		棒アルミ	[illegible]

山源株式日報

現物專門 今秋田株式現物店 電話[illegible]

十日午後二時調

銘柄	値	銘柄	値
鮮銀	[illegible]	東邦電	[illegible]
同新	[illegible]	旭ベ新	[illegible]
朝鐵四	[illegible]	帝麻新	[illegible]
京電	[illegible]	日鐵新	[illegible]
金鉄新	[illegible]	三菱新	[illegible]
西鮮新	[illegible]	北炭新	[illegible]
東亞新	[illegible]	日石新	[illegible]
東拓新	[illegible]	鋼管新	[illegible]
東亞新	[illegible]	同二新	[illegible]
亞麻紡	[illegible]	日魯新	[illegible]
ホツプ	[illegible]	商船新	[illegible]
日窒新	[illegible]	滿鉄新	[illegible]
朝鮮新	[illegible]	京阪	[illegible]
人絹新	[illegible]	浅野二	[illegible]
電化新	[illegible]	群鉄	[illegible]
製鋼	[illegible]	川崎船	[illegible]
王子紙	[illegible]	同優先	[illegible]
同新	[illegible]	日立新	[illegible]
アルミ	[illegible]		

相馬大作 (245)
桃川燕雀演 鈴木淸畫

三人共お召抱

尤も尾崎秀之助切腹と同時に、奉行所の門前で待構へて居た早打が盛岡へ立つ。續いて關良助が切腹をしたと知ると、是又早打を盛岡へ飛ばせたので、殿にはお千代屋子が歸る迄もなく、その以前に秀之助、良助の死を知つて居られました

大「ア、尾崎秀之助、關良助、關田三郎の三名は予の家の柱石である、跡惡に弔ひ遣はすであらう』

と仰せられて御落涙、富右衛門も有難涙に暮れて居りました。

大「ア、これ／＼富右衛門、その三次、六三郎とやら申す者、下賤なれども天晴なる者である、予の目通りを許すから早く登城させい』

富「ハ、ツ、有難き仰せ、兩人如何ばかり悦ぶでございませう、早速召寄せまして御目通りを致させます』

と是から當番の若侍に命じて、三次、六三郎を召し寄せ、改めて南部大膳大夫にお目通り。

大『お〻三次、六三郎とは其方共か、予は大膳大夫である、見知り置けい』

三『ハ、ツ』

と言つたが此の兩人根が博奕打唯だ頭を下げたきりでお答へが出來ない、南部侯には輕く笑はれ、

大『これ／＼富右衛門、其の兩名の者は秀之助に加擔して、予の家の爲めに忠誠を勵み英れたる天晴の者共である、依つて改めて予の家臣に加へ、五十石づゝ遣はし度いと思ふが何うぢや』

富『ハ、ツ、有難き仕合せ……これ／＼兩人、其方共を本日より御當家の家臣に加へ、五十石宛の知行を下されるとの御沙汰、有難くお禮をいたせ』

三『へえ、これは何うも有難う存じます、何うぞま了宜しくお願ひ申します』

と恩義に感じた果報が玆に現れた譯。

殿のお言葉で、今迄の博奕打、伊達の三次と八日市場の六三郎が金菓座を捨てゝ兩刀を佩く身分となりました。

これで三次も六三郎も安心、然し元の名前では公儀に對して怖れがある、と謂ふのは兩人ともお尋ね者だ、そこで伊達の三次は天野三次、六三郎は吉田六左衛門と改名をして、南部家からお長屋を頂戴し、當分は無役、追つて何等かのお役目を仰付られることになつた。

更に又上野廣小路にて津輕侯が御代參の歸、尾崎秀之助、關田三郎の兩人が、鑓鎗と刀を以て行列の中に斬り込み、首尾よく津輕土佐守の首を擧げたのを見ると、豫ての約束、一目散に現場から走り出して、下谷邊に居た鯉幟男夫を雇ひ、驛から驛へ早打をして盛岡に注進して、其儘盛岡の城下へ馳せ付けた万歳治喜三郎國定、右の趣きを南部家へ注進して、其儘盛岡の城下に止まつて居りましたが、愈よ大作、良助の兩人は切腹、檜山が南部家へ返却された後に、改めて南部侯の御前へ召し寄せられ、新地百石を以てお召抱へ、御番鍛冶を命ぜられました。

然し喜三郎國定では同じく公儀へ恐れがあるから、是も信大國太夫と改名、倅藏から要子を呼び寄せ、立派なお長屋を下し置かれて一生安樂に世を送る事が出來たといふ。

又鶴田三郎は獨身者で、女房も無ければ子供もなく、親は飯坂の在の百姓、弟に四郎といふのがあつたのを呼び寄せ、新地三百石を賜はつて鶴田三郎の跡目相續をさせた。

寄贈 10.12.14 帝國圖書館

京城日報

野村生命

東京・日本橋

社長 柴山鷲雄
專務取締役 西村勝太郎
相談役 野村德七

本紙月極讀者へ無代進呈

好評嘖々注文殺到す 機會は再び來らず申込即刻

十二月中旬發行

日刊十二頁 日刊工業新聞

昭和十一年 商工日記 尨大なる專用日記

新製品 工業讀本 唯一の工業讀本

商工金融手帳 商工金融の虎の巻

新刊 世界工業ノ眞相 座して世界を覗く

國際工業戰時代 工業日本の新指標

▲進呈方法

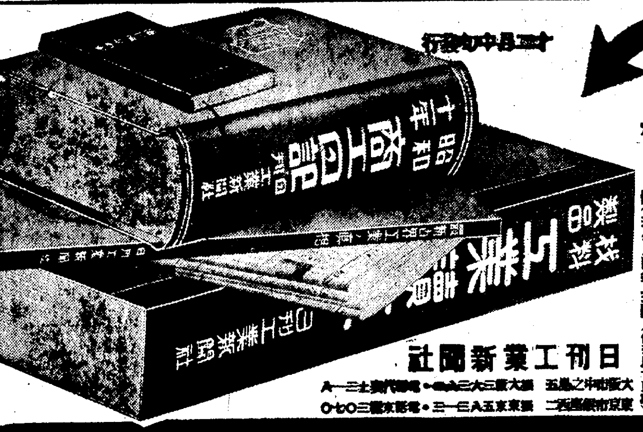

日刊工業新聞社

年賀代表銘酒

商業登記公告

一、東洋拓殖株式會社（變更）昭和拾年五月貳拾七日登記シタル監事小檜長吾ノ就任ノ年月日ヲ昭和拾年五月貳拾貳日ト更正ス

一、株式會社朝鮮殖産銀行（變更）第百六拾五回社債總額金壹百七萬壹千圓、各社債ノ金額壹千圓壹萬圓、社債ノ利率年參分八厘一社債償還ノ方法及期限昭和拾年拾壹月貳拾五日ヨリ昭和拾五年拾壹月壹日迄据置昭和拾六年五月壹日第壹回ノ償還ヲ執行シ以後毎年貳回五月壹日拾壹月壹日ニ毎回元金壹萬六千圓以上ヲ償還シ昭和參拾五年拾壹月壹日迄ニ全額ヲ償還スルモノトス但本資金ニ依ル貸付金返濟高カ前記償還高ヲ超過シタルトキハ其ノ超過額モ同時ニ償還シ又ハ本社債ノ据置期間中ニ於テ本資金ニ依ル貸付金ノ全部又ハ壹部ノ返濟アリタルトキハ最近ノ元利支拂期ニ於テ該返濟額相當額ノ償還ヲ爲スモノトス、各社債ニ付拂込ミタル金額全額

右昭和拾年拾壹月貳拾七日登記

全州地方法院裡里出張所

商業登記公告

株式會社朝鮮殖産銀行社債ノ登記

同銀行令第參拾條ニ依リ第百六拾六回及第百六拾七回社債ヲ發行シ昭和拾年拾壹月貳拾八日社債全額ノ拂込ヲ結了シタリ

第百六拾六回社債ノ總額金參拾五萬圓也、各社債ノ金額壹千圓壹萬圓、社債ノ利率年四分五厘社債償還ノ方法及期限昭和拾年拾壹月貳拾八日ヨリ昭和拾四年九月壹日迄据置昭和拾四年參月壹日第壹回ノ償還ヲ執行シ以後毎年貳回參月壹日九月壹日ニ毎回元金六千圓以上ヲ償還シ昭和參拾年九月壹日迄ニ全額ヲ償還スルモノトス但シ本資金ニ依ル貸付金返濟高カ前記償還高ヲ超過シタルトキハ其ノ超過額モ同時ニ償還シ又本社債ノ据置期間中ニ於テ本資金ニ依ル貸付金ノ全部又ハ壹部ノ返濟アリタルトキハ最近ノ元利支拂期ニ於テ該返濟額相當額ノ償還ヲ爲スモノトス各社債ニ付拂込ミタル金額全額第百六拾七回社債總額金七拾貳萬圓也各社債ノ金額壹千圓、壹萬圓、社債ノ利率年參分八厘、社債償還ノ方法及期限昭和拾年拾壹月貳拾八日ヨリ昭和拾五年八月壹日迄据置昭和拾六年貳月壹日第壹回ノ償還ヲ執行シ以後毎年貳回貳月壹日八月壹日ニ毎回元金壹萬六千圓以上ヲ償還シ昭和參拾年八月壹日迄ニ全額ヲ償還スルモノトス但シ本資金ニ依ル貸付金返濟高カ前記償還高ヲ超過シタルトキハ其ノ超過額モ同時ニ償還シ又本社債ノ据置期間中ニ於テ本資金ニ依ル貸付金ノ全部又ハ壹部ノ返濟アリタルトキハ最近ノ元利支拂期ニ於テ該返濟額相當額ノ償還ヲ爲スモノトス各社債ニ付拂込ミタル金額全額

右昭和拾年拾壹月參拾日登記

京城地方法院開城支廳

商業登記公告

一、株式會社朝鮮殖産銀行（社債）第百六十六回社債總額金參拾五萬圓也、各社債ノ金額壹千圓、壹萬圓、社債ノ利率年四分五厘、社債償還ノ方法及期限昭和拾年拾壹月貳拾八日ヨリ昭和拾四年九月壹日迄据置昭和拾四年參月壹日第壹回ノ償還ヲ執行シ以後毎年貳回參月壹日九月壹日ニ毎回元金六千圓以上ヲ償還シ昭和參拾年九月壹日迄ニ全額ヲ償還スルモノトス但本資金ニ依ル貸付金返濟高カ前記償還高ヲ超過シタルトキハ其ノ超過額モ同時ニ償還シ又本社債ノ据置期間中ニ於テ本資金ニ依ル貸付金ノ全部又ハ壹部ノ返濟アリタルトキハ最近ノ元利支拂期ニ於テ該返濟額相當額ノ償還ヲ爲スモノトス各社債ニ付拂込ミタル金額全額第百六拾七回社債總額金七拾貳萬圓也、各社債ノ金額壹千圓、壹萬圓、社債ノ利率年參分八厘、社債償還ノ方法及期限昭和拾年拾壹月貳拾八日ヨリ昭和拾五年八月壹日迄据置昭和拾六年貳月壹日第壹回ノ償還ヲ執行シ以後毎年貳回貳月壹日八月壹日ニ毎回元金壹萬六千圓以上ヲ償還シ昭和參拾年八月壹日迄ニ全額ヲ償還スルモノトス但シ本資金ニ依ル貸付金返濟高カ前記償還高ヲ超過シタルトキハ其ノ超過額モ同時ニ償還シ又本社債ノ据置期間中ニ於テ本資金ニ依ル貸付金ノ全部又ハ壹部ノ返濟アリタルトキハ最近ノ元利支拂期ニ於テ該返濟額相當額ノ償還ヲ爲スモノトス、各社債ニ付拂込ミタル金額全額

右昭和拾年拾壹月貳拾日登記

一、株式會社朝鮮殖産銀行（變更）昭和拾年拾貳月貳日左記社債壹部償還ニ依リ其ノ社債殘額ヲ左ノ通變更ス

第參拾貳回社債殘額金九拾五萬圓也第參拾四回同金百九拾五萬圓也第五拾四回同金百九拾五萬圓也第五拾五回同金五拾四萬圓也第七拾回同金七拾五萬圓也第百四拾四回同金九百九拾萬圓也第百四拾五回同金九百八拾萬圓也

一、東洋拓殖株式會社（變更）第六拾壹回社債總額ノ內壹部償還ニヨリ昭和拾年拾貳月貳日其ノ社債總額ヲ金貳拾六萬貳千圓也ト變更ス

右昭和拾年拾貳月參日登記

全州地方法院裡里出張所

日の出 新年號 四大附錄

大賣行 各地書店早くも品切の報來る

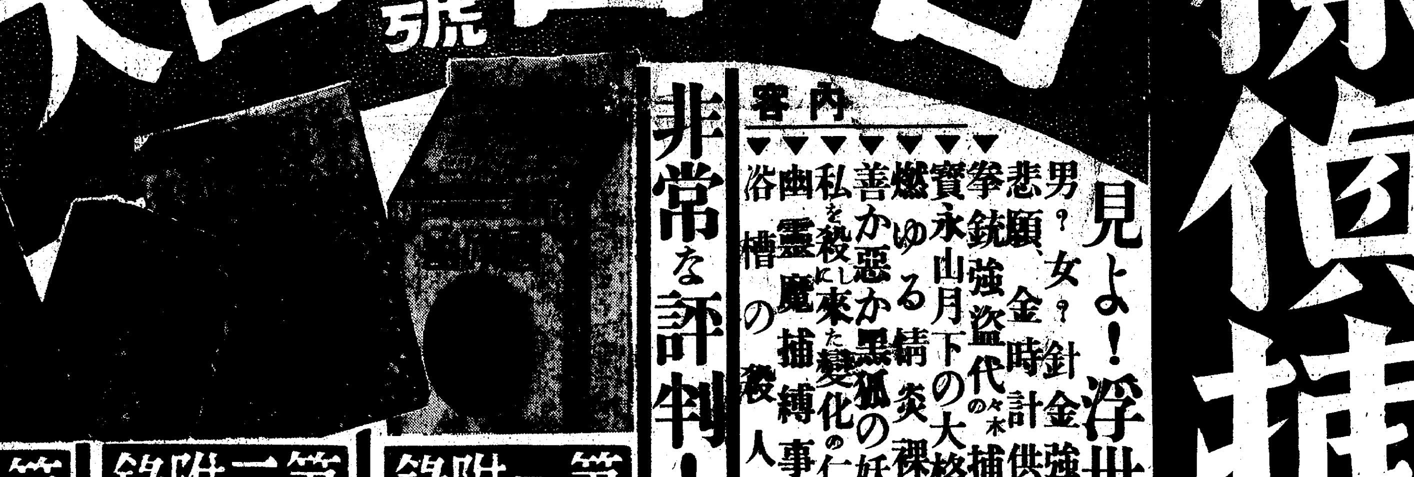

驚くべき大事實！萬人悉く感嘆!!

（日の出第二附錄）

探偵捕物實話集

見よ！浮世の裏なる濃艶怪奇の事實

內容

▼男？女？針金強盜 大野松五郎
▼悲願、金時計供養 篠原慶吉
▼拳銃強盜代々木捕物 石島丑松
▼寶永山月下の大格鬪 柴田留吉
▼燃ゆる情炎裸像 本堂太助
▼善か惡か黑狐の妖女 岡田貞治
▼私を殺しに來た變化の仁吉 岩田熊吉
▼幽靈魔捕縛事件 橫山仙吉
▼浴槽の殺人鬼 石井藤吉

小說の面白さとは赤違ふこの事實の大興味！命がけの大捕物！鬼刑事名刑事の大活躍！

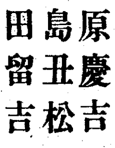

前警視總監 丸山鶴吉氏曰く

小閑を得た一夜、何心なく面白さうな題目から讀み始めた、中々面白い興味が沸くまゝに釣り込まれて、次ぎから次ぎへと、とう／＼一氣に讀了してしまつた。

警視廳搜査課長 浦川秀吉氏曰く

この書は近來になく興味ふかく閱讀した。多年この方面に關係してゐる私としては殊の外感銘ふかいものがある。比較的世に現れない刑事諸君の奮鬪ぶりが、かうして面白く世に紹介されたことは『實によくやつてくれた』といひたい。

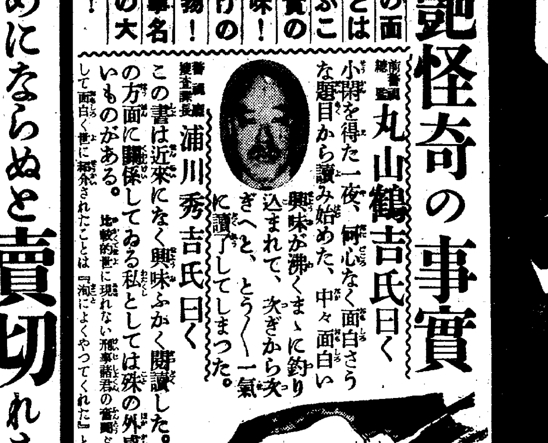

非常な評判！早くお求めにならぬと賣切れます。

第一附錄

新案組立 國旗函

內務・外務・陸軍・海軍・鐵道・文部 六大臣推奬

全國各戸に一個必備！われ等が國旗を大切にしませう！

川島陸軍大臣曰く

日の丸の國旗こそ崇高なる我が日本の象徴である、國旗を尊ぶ此の氣を養ひ、この尊き國旗を守るべく、その愛護運動を起さるゝことは、最も時宜に適したものと思ふ。ひるがへる日章旗。

第三附錄

新撰流行歌集（附）お座敷藝指南

懷中に一冊！便利重寶、宴會シーズンには活用自在！社交界に家庭團欒に大好評！

最近の流行歌百數十篇を網羅し、その上、手品、踊、音曲等のかくし藝數十百種、讀んで面白く、やれば愈々面白い。

第四附錄

漫画傑作全集

漫畫界の大家花形新進百氏が自選の傑作畫集！どこを開いても明朗愉快！笑ひも喜びもこゝより起る！

◆岡本一平◆田中比左良◆細木原青起◆麻生豊◆田河水泡◆宮尾しげを◆橫山隆一◆矢崎茂四◆北澤樂天◆宍戸左行◆谷脇素文◆河原久仁於◆清水對岳坊◆中島菊夫◆和田邦坊◆其他合計百氏

附錄の大壯觀と共に本誌の大充實をぜひ御覽願ひます

ラヂオ大懸賞あり

特價七十錢

東京 新潮社

「軍縮會議徐々に高調」
量的制限の先議を 永野全權繰返し强調
わが軍縮方式の根幹

【ロンドン十日電通特派員發】本日開會された軍縮會議全員委員會は委員會の構成等に關し先づ意見を交換したが、我が永野全權は委員會は枝葉末節の討議よりも、先づ第一に軍縮の本質問題たる各國海軍兵力量的制限の問題を先議すべしとなし日本の軍縮方式の根幹をなす各國兵力の共通最大限を設立し以つて各國海軍力の完全なる均等を實現すべき必要を繰返し强調した、なほ全員委員會は小委員會の任命は行はなかつた模樣である

英爆彈提案か

【ロンドン十日聯合】イギリス政府は十日の第一回委員會の劈頭海軍力の量的制限に關する爆彈提案を提示するに決定した、提案の內容は未だ極秘に附され窺知出來ない

第一委員會開かる
討議二時間餘にして散會

【ロンドン十日電通特派員發】軍縮會議全員委員會は十日午前十時卅五分（日本時間午後七時三十五分）クラレンス・ハウスにおいてモンセル英海相議長席に就き開會せられた、昨日の開會式にシルクハット、モーニング姿できらびやかに着飾つた各國全權團は本日は普通背廣で十時二十分頃より會場に到着、クラレンス・ハウスの表門は飾幕を以つて飾られ、その兩脇に制服の警官隊が警備を固めてゐる、これ等警官隊は各國代表連が大型黑色のリムージン自動車で到着する每に、好奇の眼を輝やかす群衆の整理に大童である、かくて全代表部の顏が揃ひ開會が宣せられたのが午前十時三十五分であつた

【ロンドン十日聯合】軍縮第一委員會は十日午前十時半よりクラレンス・ハウスにおいて開會された同ハウスは約二十年前に建造され最近內部の改造を了したばかりで會議室は四階で、四、五十名を入れるだけの用意のものであり、會議室前には小さい室が並び各國代表の事務室に當てられてゐる

日本代表部よりは永野、永井兩全權が岩下首席委員、寺崎、榎本、山形三書記官等を帶同して出席、英國代表部よりは軍令部長チャトフイルド提督、クレーギー參事官、米國代表部よりはノーマンデヴイス氏、作戰部長スタンドレー提督、アサートン參事官、フランス代表部よりはカルド全權がデリー中將並にクムボン參事官を從へて出席、イタリー代表部からはビユー全權がビスチア少將並にマルゴウチイ中佐を帶同して出席五大海軍國の智囊を網羅して錚々たる顏觸れである、各國全權並に委員四十餘名出揃ふや代理議長モンセル海相開會を宣言、いよいよ具體的討議に入つたが約二時間の後午後零時二十五分散會した

わが永野全權 佛代表部を訪問

【ロンドン九日電通特派員發】永野首席全權は岩下少將を伴ひ十日夕刻フランス代表部を訪問しフランス側宿舍カールトン・ホテルにおいて晩餐の饗應を受けつゝ軍縮問題につき懇談することになつた軍縮消息通方面ではこれを以て强力潛水艦隊維持に關するフランスと日本の共同戰線に出づる端緒をなすものであるとの觀測を下して注目を拂つてゐる

英外務省コンミユニケ

【ロンドン十日電通】十日の軍縮會議全委員會散會後英外務省より左のコンミユニケが發表された

軍縮會議第一委員會第一回會議は十日午前十時三十分よりクラレンスハウスに於いて開會され會議進行の手續に關する諸問題を討議した後、昨日の總會に於いて協議された一般討議を繼續した

海軍力均等を日本にゆるせ
米國上院議員ナイ氏主張

【ホノルル九日聯合】アメリカ上院議員ナイ氏はマニラから歸國の途次八日プレシデント・ゼファーソン號でホノルルに到着したが海軍制限案につき所見を開陳日本政府に對し海軍力の均勢を容認すべきことを主張して曰く

若し他國がアメリカは他國と均等の海軍力を保有する程の大國ではないから同等の大海軍を要求する資格はないといつたならアメリカ國民は決してかゝる主張を承認しないだらう、日本が五・五・三の衡比率に堪へられないと云ふのも全く同じことだ英米兩國政府が日本政府の主張を容れ海軍力の均等を承認しただけで國際上何等の不都合はないではないか、日本政府に海軍力の均勢を許容してもアメリカ政府は勿論ヨーロッパ各國政府は國防上の安全が脅かされるとは到底考へることは出來ない、アメリカ國民は防禦的海軍力の保有を主張してゐるが、アメリカ國民の主張が眞劍なのと同樣日本政府が國防上自ら十分と解する海軍力の防備を主張するのも全く眞劍なのだ、然し何れにせよロンドン會議の結果に就ては余は大した期待はかけてゐない

エヂプト 異動再燃

【カイロ九日電通】ホーア外相の下院演說以來俄然再燃した獨立派の反英運動は九日に至るや、いよいよ險惡化し、不穩の空氣は學生街から更に一歩市內に波及し、示威團は市中を暴れ廻り街燈を片はしから破壞し電車、乘合馬車に放火するといふ新戰術に出たので政府當局は斷乎たる處置を加へるに決定、警官隊は各地方から增援を得て隨所に示威團と猛烈な衝突を起し、示威團の投石に對し拳銃をもつて應戰、遂に死者一名、負傷五十餘名を出した

十八人委員はけふ再開か

【ゼネヴァ九日聯合】イギリス政府が試案を全面的に承認した結果ヴァスコンセロス氏は豫定を繰上げて十一日に十八人委員會を再開するのではないかと見られる、十八人委員會は先づ石油斷交案の執行延期を決定、改めて和協試案の討議に入る段取と見られるが更にムッソリーニ首相が和協試案を受諾すれば五人委員會を復活イタリー代表アロイヂ男の出馬を要請、スペイン代表マダリアガ氏司會のもとに和協試案の細目を討議することゝならう

北支の問題は北支で解決
喜多大佐大連で語る

【大連十日聯合】陸軍中央部の重大使命を帶びて北平に赴く參謀本部支那課長喜多大佐並に陸軍省軍務局軍事課の武藤中佐は十日入港のうらる丸で來連したが左の如く語る

何事も現地に行つて見なければ實際判らぬので話せない、自分等が北支に行くのは中央と出先との連絡を兼ね現地の實情を見てくるためだ、北支問題も相當時日を經過してゐるから納まる所に納まる時期も遠くあるまいと思ふ、要は北支問題は北支自身によつて解決さるべきもので中央から何應欽氏が命を受け切崩し策に乘出してもそれは相容れぬことで衝突するのも無理からぬことと思ふ、現下の情勢から推して國民政府は北支の事情に對し讓歩を餘儀なくされるのも當然のことであらう、今度の自治運動の裏面に日本人の策動がある如く世に傳へられてゐるが僅かの日本人によつて運動が出來るものでない、何應欽氏も今度北上して北支民衆の要望が那邊にあるか判つたことゝ思ふ、若し萬一にも南京政府が假面をかむつて中央軍を北上せしめるやうなことになれば我方としても斷乎たる決意をもつて臨むことゝ思ふ

何兩武官は大連に一泊の上十一日出帆の天津丸で赴津の豫定である

內審特別委員會

【東京電話】內閣審議會諮問第一號に對する特別委員會は九日午後一時半より首相官邸に開催され水野特別委員長外各委員、吉田調査局長官等出席、中央財政の全國的刷新改善對策樹立のため先づ調査局側より現下の財政現狀に關する各般の調査資料を提出說明審議を開始したが、就中稅制整理問題は最も緊要なりとして今後の先議項目となし可及的速かなる答申を得べく議會中でも引續き委員會を開催することになつた

兵を返して外遊したい
商震氏北平で語る

【北平十日電通】辭表を提出した河北省主席商震氏は何應欽氏の招きに應じ十日午前十一時半保定より北平に到着し早朝より居仁堂に何應欽氏を訪問したが訪問に先立ち左の如く語る

予は既に河北省主席並に津沽保安司令の職を辭したがなほ中央の承諾を得るに至らない、予が冀察政務委員會委員に內定せる如く外部に傳へられてゐるが既に一切の職を辭したものであるから該委員に就任する考へは毛頭ない、中央の許可あり次第外遊して暫く國事を離れたいと思つてゐる、予の率ゆる三十二軍も全軍を擧げて中央政府に返還する考へである

米國陸軍長官 陸軍擴張提案

【ワシントン九日電通】アメリカ陸軍長官ダーン氏は本年度年次報告において左の如き陸軍擴張の提案をなしてゐる

一、每年八百機の戰鬪機を新造し五年以內に陸軍空軍を三千機に大擴張する
一、陸軍常備兵員數を十六萬五千名に增員する
一、陸軍將校を二千名增員して合計一萬四千名に擴張する
一、國民軍その他の豫備軍を擴充强化する

陸軍參與官 津崎氏有力

【東京電話】缺員中の陸軍參與官は目下詮衡中であるが有力候補者として鹿兒島縣選出代議士津崎尙武氏があげられて居る

本年の國際貸借は未曾有の好績
貿易關係における入超額は凡そ一億圓改善せん

【東京電話】二旬を殘した本年貿易尻は大體三千萬圓程度の入超に終る模樣で未曾有の好成績を豫想されるに至つた、貿易外收支も經常的收支關係に於ては今年も昨年に引續き好成績を示してゐるため滿鐵、英貨公債償還及び北鐵買收に伴ふ臨時的資金流失も考慮して全般的國際貸借は昨年より更に好轉するのではないかと見られるに至つた

卽ち昨年の國際貸借は貿易關係の入超一億二千九百萬圓と貿易外收支における七百萬圓の支拂勘定を合して一億三千七百萬圓の支拂超過となつてゐるが今年は貿易關係において入超額が凡そ一億圓改善されることになるが然し一方貿易外收支においては滿鐵英貨債の償還及び北鐵關係の凡そ一億圓が昨年より支拂へ超過となつて……右一億圓の入超減と相殺する勘定となる

貿易關係の好轉によつて保險關係の收入が增加する外、海外移民の送金が增加する傾向にあるので

結局 これら收入增加等が今後國際貸借の改善となつて現れるものと見られる

大串少將赴任

○○司令官に榮轉した前朝鮮軍參謀長大串敬吉少將は十日午後三時半京城驛發特急「のぞみ」で三宅第廿師團長、佐枝軍參謀長初め軍部將星、山田城大總長、池田警務、牛島內務、本府各局長、富永京畿道知事ら官民多數その他國防婦人會らの盛んな見送りを受けて單身赴任した

米穀應急低資 三千萬圓融資
預金部委員會承認

【東京電話】大藏省では十日午後一時永田町藏相官邸において第五十八回預金部運用委員會を開き滿洲國債買入れに關する件外八件を附議承認を得た（朝鮮關係の分）

◇朝鮮における昭和十年度米穀應急資金として左の通り融通す

一、融通金額　三千萬圓以內
二、融通の形式　朝鮮銀行、朝鮮殖產銀行、東洋拓殖株式會社又は朝鮮金融組合聯合會に對する貸付金とする

朝鮮銀行、朝鮮殖產銀行、東洋拓殖株式會社又は朝鮮金融組合聯合會は右により得たる資金を金融組合を經由し又は直接に糧玄米貯藏者に貸付くるものとす

三、融通利率　預金部の融通利率は年四分、朝鮮銀行、朝鮮殖產銀行、東洋拓殖株式會社又は朝鮮金融組合聯合會の貸付利率は年四分八厘以內とす
四、償還期限　一ケ年以內

◇昭和十年度朝鮮簡易生命保險積立金關係資金三百十萬圓以內を融通す

融通條件などは本委員會第五十五會議々案第四項の決定と同一とす

【參照】運用方法　第五十五回議案第四項昭和十年度朝鮮簡易生命保險積立金融通の件

一、融通金額　百八十五萬五千圓
二、融通の形式　朝鮮における道假又は府債の引受けにより道は右により得たる資金を朝鮮における公共の利益のため自らこれを使用し、又は朝鮮における公共團體（府を除く）又は營利を目的とせざる法人若くは組合に貸付けるものとす

府は右により得たる資金を朝鮮における公共利益のため自らこれを使用するものとす

三、融通利率　年六分以內
四、償還期限　二十五ケ年以內（五ケ年以內の据置を含む）

全州商議 初の當選者

【全州電話】初の全州商工會議所議員選擧は十日午前十時より公會堂で執行、午後三時締切つた、權者二百八十七人中投票數は二百七十一票、開票の結果は左の如く光榮ある初代の議員が決つた

二十一票　川崎慶三郎
十八票　興信商會（金文培）
十六票　牧村芳平
同票　金海成
同票　李範璇
十五票　大木良作
同票　山崎晴五郎
同票　陳錫漢
十四票　朝鮮酒造合資會社（金容植）
十三票　田村熊次郎
同票　加瀨雄三
同票　樋渡宗榮
十二票　大全商事株式會社（福田喜作）
同票　崔禮煥
同票　印昌桓
十一票　上田保治
同票　大坪三津男
九票　高瀨七藏
【次點】八票　雪吉興在太

夕刊後の市況

◇…大阪短期引跡

大新	一〇二圓四〇	一高
鐘新	一五八圓六〇	不變
日產	七三圓二〇	三高
新東	一七三圓四〇	不變

◇…橫濱生絲

當　八九五　先　八八八

東西南北

英國の有名な婦人運動家シルヴイア・パンクハースト女史は▲最近國際聯盟事務總長アヴノール氏に宛てイタリー軍隊脫走兵に對し旅券を下附する便宜を與へられたい旨の手紙を寄せて來た▲パンクハースト女史の手紙によれば最近イタリー軍隊に屬する兵士の中ファッシズムに反對して國境を越えスイス、オーストリア、フランス方面に脫走する者多く▲然も彼等は外國入國に必要な旅券を所持してゐないため、本國に引渡され處罰さるゝ者少からず▲かゝる事態は自由と平和を愛する者にとり願る憂ふべき狀態であるから平和機關聯盟は須く彼等脫走兵に旅券を與へるやうに出來るだけ便宜を計り、安全に亡命せしむべきであるといふのである▲この手紙によつてイタリーファッシズムが兵士を如何に取扱つてゐるかが明瞭になるわけで▲この問題に對する處置如何は有名なパンクハースト女史の投げた一石だけに目下ゼネヴァ平和主義者の熱心且眞劍な硏究問題となつてゐる

アメリカ世迷ひ言2題

恐しい日本！英米よ結べ（1）上院議員の演說

【レノ九日電通】アメリカ上院外交委員長キー・ピツトマン氏は九日レノ俱樂部における演說で日米間危機到來必至を豫言し英米提携の急務を力說した、上院外交委員長の要職にある政界有力者として稀に見る露骨な言辭を以て太平洋の風波高かるべきことを警告し軍縮會議の前途に一抹の異常な衝擊を與へた、演說要旨左の如し

太平洋におけるわがアメリカの權益について我々が蹂躪して振返るやうな時がきつと來るであらう、何故ならば日本が一層廣い土地を獲得することは卽ちアメリカの市場が狹まることだからである、全支那が日本の掌中に歸る時支那は

アメリカ 商品のよき市場たり得ないであらう、我々は今にしてこのことを熟考しなければならない、世界中にはどこの一國といへども日本を引止める力のあるものはない、もしイギリスがその海軍力を以て日本封鎖の擧に出でんとするならば日本海軍はこれを逆に擊沈して了ふであらう、僅かに英米兩艦隊の合體のみが日本に向つて權威をもつて物をいふことが出來るのである、伊エ紛爭は結局國際聯盟が役に立つことを證明した、しかし國際聯盟といふものは實際は存在しない、あるのは英佛であり

この兩國 が聯盟の實體であることは考へなければならない、國際間の勢力は時として或る國の力を操縱することがある例へば諸君の町に匪賊が侵入し諸君の町の警察んこれを防ぎ得ないことがあるのと同じだ、併し後々になつて文化的諸勢力と綱紀と秩序とは結局この威力を驅逐するのである

人間爆彈でアメリカ攻略（2）バングボーン氏曰く

【ニューヨーク九日聯合】函館要塞地帶無斷飛行で問題をおこした太平洋一番乘りの飛行家バングボーン氏は、九日下院軍事委員會の證言に當り日本空軍の脅威を强調した日本には人間が彈丸の中に入つて自由に目的物に向つて爆破を加へる爆彈があると述べ大問題をおこした、バングボーン氏の證言內容左の通り

余は早晚ニューヨークもワシントンも日本空軍爆擊隊の攻擊圈內に入るものと覺悟してゐる、日本の國策は第一にアメリカを占領し、第二にソヴエート聯邦を併呑し、第三に殘りの各國を占領し全世界をその支配下に統轄しようといふのである、從つてアメリカはよろしくアラスカに絕大なる空軍要塞を構築し、日本空軍の襲來に備へねばならぬ、余は日本には一朝事あるときには一命を捨てる決死の飛行家は何千人とあるを知つてゐるが、日本では爆彈の內部に人間が入り且つ自由に爆彈の方向を操縱して目的物を爆破する工夫が出來てゐるといふことだ

本紙一萬號記念 三千圓懸賞小說
全讀者待望裡に 愈よ十四日朝刊から連載

本紙全讀者層から熱狂的歡迎をうけてゐる本紙朝刊連載小說岸田國士氏作『都會化粧』は、主人公一色照子の若き日の記錄を大東京の舖道に多彩に投影しつゝ近く完結することになりました、續く連載小說として本社は森岡多作氏作『人生謳歌』を發表する無上の誇りと欣びをもつものであります、申すまでもなく『人生謳歌』は今春本社が紙齡一萬號記念事業の一つとして些かわが文壇に貢獻したい念願から三千圓の賞金を懸けて廣く全日本から募集した新聞小說の第一席に、堂々當選した珠玉の雄篇であります、『自分が關與した限りに於てこんなよい作品を得たことはない當選作はきつと讀者諸賢の期待に副ふと思つてゐる』と選者菊池寬氏は洩らし『自分も菊池と同じく無條件に第一等に推す』と、も一人の選者久米正雄氏は折紙をつけてゐます、階級の交流の中に躍動する人生觀、社會觀、戀愛觀を巧に把握し描破した人生謳歌一篇は、その題名の示唆するやうに迫力的で淸新で戰鬪的な作品の內容をもつて最終回までグングンひきつけてやまないことと信じます、挿繪はそのゆたかな近代的な感覺で最近挿繪界第一の人氣を博してゐる寺本忠雄畫伯が本社の乞ひを容れて未知の半島讀者に渾身の努力をもつてお目どほりすることになりました、發表の日をお待ち下さい

森岡多作 作
寺本忠雄 繪

作者言

倖にして御社並に菊池、久米兩先生のテストにパスさせて載きましたが、この上は一般大衆讀者のテストがどうかと危惧してをります、私は以前から新聞小說に興味をもつてゐました、ダイナミックで脈々と生きてゐると思ふのです、私自身の生活のやうに閑かな讀書時間もない實生活の巷であらゆる階級層から讀まれてゐるのですその一日分一日分に異常の魅力が必要だと思ふのです、しかしすぐれた料理人は美味であると同時に榮養價といふことを考へます、かういふ意圖でこの一篇にも社會觀や人生觀や戀愛觀等を入れてみました、絕えず興味本位といふ自戒でぎゆつと鞭しながら……私はこれまで懸賞小說に數回當選してをり、そのうちには映畫化された作もあります（『聖戰』尤もそれには失望を感じてゐます）が、現代小說は今回が始めてゞあります、いまはたゞ京城日報の讀者の皆さまのテストを待つばかりであります

挿繪家言

このたび京城日報社が一萬號記念懸賞一等當選連載小說を發表されるに當り重要な挿繪の役割を依賴されたことは私の無上の光榮に存ずるところです、私は朝鮮の風物に就てかねてから憧れをもつてゐますが、まだ不幸にして目のあたり接する機會をもつてをりません、だから私は半島の皆さまに對しては全くの未知の友であります、幸ひにしてこれを機會に皆さまと親しくなりぜひ一度繪筆を半島に運びたいと希つてゐます、今回は皆さまへの初お目見得の意味においてもいゝ繪を創つて御期待に副ひたいと意氣込んでをります

當選御禮

今般全州商工會議所議員選擧に際し當選の榮を得候は偏に有權者各位の深甚なる御後援の賜と深く奉感謝候茲に乍略儀以紙上御厚禮申述候　敬具

昭和拾年拾貳月拾壹日

（順序不同）

大木良作
山崎晴五郎
大全商事株式會社　代表 福田喜作
田村熊次郎
川崎慶三郎
加瀨雄三
牧村芳平
高瀨七藏
大坪三津男
上田保治
樋渡宗榮
李範璇
印昌桓
崔禮煥
金海成
朝鮮酒造合資會社　代表 金容植
陳錫漢
合資會社興信商會　代表 金文培

殺菌外傷藥 無刺戟性强力 コロ液
【適應症】外傷、火傷、皮膚病、痔疾、トラホーム咽喉カタル、婦人生殖器カタル、淋病及化膿性諸病
包裝 二〇cc 五〇cc 一〇〇cc 五〇〇cc 全國有名藥店にあり
東京市澁谷區幡ヶ谷本町三丁目 阿久津製藥所 振替東京六二二五五番

官認免許試驗 保證責任教授● 校外生科も有
東京自動車學校
東京府下田無町 學則送呈

金 銀 ㊡ 白金
東京市下谷區練塀町
株式會社 石福商店
電話下谷(83) 〇九五九番(長) 〇九九二番 〇二八五番 〇〇八八番
振替東京六八八番　受信略號（トウケウイシフク）
出張所 平壤府旭町

社説　轉向戰術

傷にも色々ある。消えてなくなるものもあれば、うつすらと消えにならぬほどに殘るものもあり、またまざ／＼と痛々しく痕を止めるものもある。人間の罪過もこの通りで、消え去るものもあれば、後に殘るものもある。思想に於てもこれと同樣のことが甚だ多い、直ぐに消えるものもあれば、徐々に消えて行くものもあり、どうしても消えないものもある。過つて改むるに憚ることなかれと云ふ諺がある。自ら過誤を知つてこれを悔改むるに憚る必要はない。ところが世間では一度の過ちに對して、存外執拗にこれを責むる場合がある。改めても世間が信用しないから、どうせのことにもつと惡いことをしてやれといふ氣になるものが出て來るのはこれがためである。けれども一旦悔い改めたものが、世間がその悔改めを認めないからとて、反抗心や自棄心を起すのは果して本當の悔改であらうか。

×

悔改めても一度傷いたその傷痕が、その悔改の瞬間に於て消え去るものといふことは出來ぬ。その過誤の傷痕が全然消え失せるまでには、緩急の差はあるが相當の時間を見なければならぬ。永久に消え去らぬ傷痕でも、人は永く後してゐる間にこれに慣れて來るものである。悔改は一貫徹底しなければならぬ。悔改めても世間が信用しないからとて、逆戻りするやうなのは悔改でなくて、利己的な方便である。近時轉向といふことが流行する。又轉向者の保護機關も出來てゐる。その成績もよいとかいふ話である。けれども一方には轉向者の成績について、非常に心配してゐる人もある。轉向を一時の方便としてゐる事例がこれまで度々擧つてゐるからである。それから今一つは、轉向者をやたらに宣傳するからいかぬといふものもある。一理あることである。不必要な宣傳は、反つて社會に害毒を流す場合なしとせぬ。

×

轉向者は宣傳され、又保護されるが、最初から忠良なる國民が、就職難に苦しんだり、何等の保護指導も受けぬといふのでは、思想上面白いことでない。一度過誤を犯したものが、ある程度の負擔を忍ばねばならぬことは止むを得まい、この點どこまでも忠良なる國民に對して公正なるを要する。轉向保護の事を數字的に列示して宣傳してゐるものなどあるが、本當に社會國家を思つてやつてゐるのならその必要はあるまい。保護事業をやつてゐる人の表彰の方法は他にあらう。またその事業の成績も轉向者の數だけではあてにならぬ。相當年月の實績について見る必要があるのである。近時傳へらる〻ところによれば、「轉向」は共產運動の一つの戰術であるといふものがある。その指令の出所についても說をなすものがある。然りとすればこの際に於ける轉向者處理の問題は、從來の如き放漫な轉向歡迎主義であつてはならぬと思ふ。

朝鮮農村の餘剩勞力消化法【七】

二等……懸賞當選論文……稲見浪一郎

一、如何にしたら最も大なる効果を現はし得るや

以上述べました事は餘剩勞力に對する理想的且つ實際的消化法でありまして、これを實行すれば必ずや目的に達し得るのであります。然るに現在の狀態では如何に立派な說論がありましたにしろ充分な効果を現し得ないのであります。そこで立派な論がありましたなら如何にしてその論を最も効果あらしめ得るかと云ふ問題になりますが、それには最も要領を得た方策を講ずる事がとりもなほさず必要になつてくるのであります。即ち最善の方法をとり、より實行せしめる事が必要なのであります。

世には澤山の名敎訓がありますがその割に効果が現れぬのは、最も實行するやうな方法をとり實行させぬからであります。でありますから全て改革なり、改良をなすには如何なる手段をとつたなら、最もよく實行するかと云ふ事を念頭におかねばなりません。事實學校敎育にしろ、なんにしろ如何にしたら、もつと名敎訓を實践躬行するやうになるかと云ふ事を研究するに餘念がないのではありませんか。例へ名說でないとしても、實行法よろしきを得、効果がより多く現れるなら、それで充分であり目的に達し得たと申す事が出來得るのであります。朝鮮農村の餘剩勞力の消化法を講ぜんとするに際して、萬遺憾なきを期し、より効果を大ならしめんと欲するならどうしても實行法を講ぜねばならなくなるのであります。

そこで如何なる實行方策をとつたなら良いかと云ふ事になりますが元來農民自身は一般的に刺戟性、理解力、進步心に乏しい關係上進んで如何にしたら餘剩勞力を消化する事が出來るかなど〻考へてみる頭腦、餘裕もないのでありますから、やはり初めは無理があるにしろ結局は良く解り感謝するに相違ありませんから熱心な指導者が熱心に積極的に實行し指導する事を必要とするのであります。何れの場合に於ても道理は同じ事で、實行により目的貫徹の爲め邁進するに際しては、より熱心な指導者を必要とするのであります。

それに就てはドイツのヒツトラー總統やイタリーのムツソリーニ首相等は最も手本とする價値があると信じます。この人達は最も實際的に、實行的にそして熱を以つて指導した結果御承知の通り驚くほど更生し、又更生しつ〻あるのではありませんか。考へる餘裕もなく、又進まんと欲する努力、能力のない農民をして、より立派に更生せしめるには、より熱心な指導者を必要とするのであります。その次に必要なのはドイツに突擊隊、イタリーに黑シャツ隊ある如く農村の餘剩勞力消化をして速かにして、遺憾なきを期するのにはやはり熱心な指導者の手足となつて働く組合を組織する事が必要なのであります、ヒツトラー、ムツソリーニは非常に偉い人で突擊隊なり、黑シャツ隊を組織した事は正にドイツなりイタリーを今日になさしめた最大なる原因となる事でせう。故にその根本を見習つて實行する事も良い事と思ひますが農產物の精製や肥料の作成、副業の奬勵などには郡廳あたりの專任技手が熱心な實行本意の指導となり、先頭となつて、既存の振興會をもつと強化し實際的なものになしこれを手足とするか、或は新に農事改良組合と申したやうなのを設立して、手足となし、絶對的に實行する事が必要なのであります。この組合員をます／＼擴張し、又會員外の人にもだん／＼實行させるなら必ずや成功し得るものと信じます。

以上の通りでありまして、最も大なる効果を現すには熱心な指導者と強固な組合を設立する事が必要缺くべからざるものとするのであります。改良の程度は指導者の熱と組合の熱に正比例するなりと申して敢て過言でないものと信じられます。其他農業學校なり或はそれに類似せる敎育機關を設立し徹底的に餘剩勞力消化法を敎へ、他日部落の中堅人物となり、改良のリーダーとならしめるのも効果はあるものです。

それからも一つ餘剩勞力を消化するに大切な事はそれらの人に適當な仕事を當方より積極的に授ける事が必要であります。筆者が先年鑛山に居る頃、試みに二、三名の婦女子に對して賃金を支拂ひ選鑛（坑内より運搬した粗鑛を良いのと惡いのに分ける仕事）をやらせたところが男より成績よく働いてくれました。そこでよく解る通り先づ仕事をさづける事が必要で、仕事さへさづけるなら、元の當來の慣習なんか打破出來ると思つたことは事實です。其後續つてくれと言つて來て困つた程でした。其他道路、河川工事なり、砂防工事植林事業は主として、これ等貢に當る方々が率先し、豫算を成るべく多くとつて戴き、農村の餘剩勞力を主に使用して下さるなら充分効果を現せ得るのであります。

朝鮮を育んだ人々 47

總督府始政廿五周年記念本社事業の一＝民間（現任）功勞者紙上表彰

養蠶の奬勵と綠化運動に大活動

松木彬氏

渡鮮以來卅年松木さんはこつ／＼と忠北の開發に桂を揮つた、先づ根城である清州の市街を整へようとつとめた、悲しいかな當時の忠北には汽車が走つてゐなかつたのだ、今煙を吐いてゐる忠北線はこれを慨いた松木さんの音頭によつて生れ出たものである。氣候が養蠶に最も適してゐることを知つて盛んに農家の副業として奬勵した繭はグン／＼と山積された、けれども これを 系にする 機械がなかつた、松木さんは更に一肌も二肌も脫いだ、今の郡是製糸工場もその賜物である、次いで禿山綠化にも汗を出した國有林の貸付を受け、カラマツを植えたり、植林思想を吹き込んだり、いつの間にか忠北の山は青々と茂つてしまつた、要するに敎育には大童で此の春開校した[illegible]南商業設立など松木さんの努力の一つであらう（現忠北清州府榮町一ノ一番地）

本社主催　上海と台灣視察（四）

〔米倉生〕

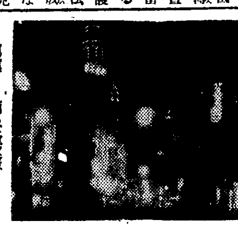
寫眞＝南京路夜景

南京路の豪華ぶり

世界のあらゆる人種と、その利益と慾望との渦巻くところ、國際都市としての上海は、東西文化が不可解な結合を見せた怪奇な市街である、一たびこ〻に上陸したものはこの東洋有數な大都會が奏でる交響樂の中から混合した原色的な色彩と錯雜した強烈な近代文化の臭氣とを感じるに違ひない

洋車は北四川路から市街に戻つた、ガーデンブリッヂを渡り、正金、鮮銀、台銀などわが代表的な建物や、英國領事館、カセイホテルなど大建物が櫛比する黄浦灘路（河岸通）を拔けて大馬路即ち南京路に出た、こ〻は上海一の繁華街、日、英、米一流の大商店、先施、新新、永安の三大デパートが目を奪つた、二階バス有軌道、無軌道電車、わが銀座など遠く及ばぬ賑やかさ、殊にこ〻の夜景は目もさむるばかりである

二十五萬弗の競馬

茶舗が多いので有名な福州路（四馬路）を通つて廿五萬ドルの大競馬で名高い英人經營の大競馬場をみた、折柄スタートを切る刹那といふ好機に出遭つた、隣接のフランス租界にはわが有吉大使の官邸があつた、着劍武裝の歩哨も物々しい、フランス公園の美しいこと

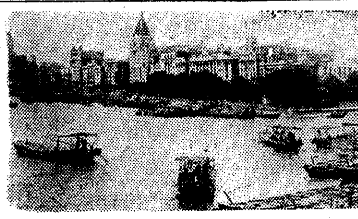
寫眞＝上海・黄浦灘路

この租界は大官、要人、豪商連の住宅が多い、六キロに亘る一直線道路も上海ならでは見られぬもの、車は更に城内に向ひ、隨一の雜踏地帶から湖心亭を通り拔けた和裝した人をみて物珍らしく隨いて來る支那人の群、警官が護衛してくれるなど一行は遺憾なく赤ケツトぶりも發揮したのも異國故である

城内の各所をみる

虹口の大市場をみた、城内の天主敎會はその規模壯大なもの、支那人富豪が私貲を投じてつくつた孤兒院、天文臺もある、ゼスフヰールド・パークの綺麗な風景はわが國に一寸比類がない位のものであつた、東亞同文書院もこの附近、共同租界へ歸つてパブリックガーデン、廿三階、見上るばかりの大建物、ロードウエイマンションに、一夜九十弗を要する豪華な部屋があり、總數二百八十部屋を擁するといふカセイ・ホテルの話、パークホテルの宏壯さ、制限されたわが國ではみられぬ中央の高層建築物地帶から呉淞路の支那料亭『味雅』で廣東料理に舌鼓をうつた

夜の上海　魔の都市

夜の上海！自由行動だつたが、一行は一團となつて各所の盛り場をみた、南京路のネオン、雜音の中を華麗さに驚きの目をみはり、永安デパートに入つた、新々花園は歡樂場だ、支那芝居、寄席、映畫、ダンスホールなど各階は非常な人出、露臺の花園を佳人の逍遙する夜景は魔の國際都市、上海特別の風景である

有名な競犬場は殘念ながら休日その代りハイアーライをみた、これは和蘭のスポーツ競技、各國人が殺到して賭博場である、冬國夜の上海は全く毒々しい色彩に包まれてわれら旅人を一瞬にして悩殺してしまふやうないろいろなものがある

再來約してさらば

滿腹して伏見丸に歸れば午後十時半、十一時に上海に『再來』を約してさらばを告げたのであつた

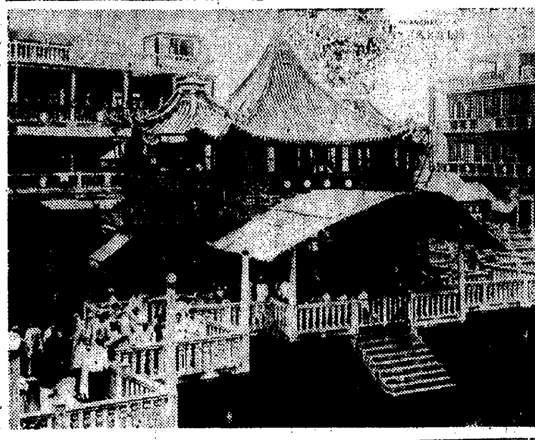
寫眞＝湖心亭

儒林思想の上に　農民の實地指導

閔泳殷氏

閔さんは舊韓國政府時代槐山、延豐、報恩、陰城、淸安、鎭川、忠州、淸州と次々に道内の名郡守として人々に慕はれた、疲れた村に閔さんが郡主として迎へられると必ずその郡には平和が訪れた、忠北一の大地主である氏が私利私慾を貪らず、社會の爲めなら何も彼も投げ出してか〻つたこともその大きな理由の一つであるが、氏は常に儒林思想の上に確固たる氣持ちで立つてゐたといふことを忘れてはならない、道會副議長の要職にある傍ら、明倫會を組織、思想善導につとめた、小作人に對して慈父のやうに、自ら手をとつて農事改良を計り當牛の無い者には耕牛を與へた、その上祖先傳來の土地には小作料を其のま〻値上げせず生活の安定を與へることにつとめたのである、又經濟思想の向上にも心をとめ忠州農工銀行（殖銀の前身）設立委員に選ばれ淸州金融組合長として地方金融の圓滑を計り、昭和九年朝鮮金融組合參與に就任した、その他敎育事業に慈善事業に多額の私財を投じその德は全道に謳はれてゐる（現任、忠北淸州邑西町六五番地）

更生計畫の實績概要

見事躍進した第一次計畫の内容

昭和十年度に於ける農家更生計畫の實績は八年度第一次實施のもの〻既往二箇年間の分と同九年度第二次實施のもの〻一箇年間の分の二種類であつて、前者一箇年間の實績に付ては先年發表の通り創始の事業だつたのに拘らず豫期に倍る成績を收め得て更生第二年に入つたのであり、更に第二次實施に係るものも其の初一年を更生計畫の遂行に終始し來つたのであるが右八、九兩年度に於ては恰も引續いて南鮮地方大水害の凶變あり、加之客年西北鮮地方に於ける冷害の災禍もあつて餘り多きを期待し得ぬ狀態にも拘らず、農家並に指導者の努力と熱誠とはこれ等の災禍を克服し、更に一面農產諸物價の昂騰せる關係もあつて、殆んど前年と大差なき實績を擧げ得た、そして第二次實施計畫の如きは却つてそれ以上の成績を收めて本運動の成果を如實に物語つて居る、その概要左の通り

甲　昭和八年度實施第一次農家更生計畫二箇年間の實績（累計）

（一）不足食糧の充實狀況

（イ）食糧全部充實農家戸數　一二、二四一戸

食糧不足農家は計畫實施當初三〇、〇五八戸にして更生指導農家總戸數五〇、八三五戸の五割九分に當り其の一年間の不足分は每戸二石三斗總量六八、九九三石餘に達して居たのであるが本計畫を實行し營農改善、全努勤勞に勵進したる結果即ち食糧不足農家戸數の四割一分に達し之が各年別内譯は第一年目七、一〇八戸、第二年目五、一一六戸であつて右の外一部充實のものは更生指導農家全般に及べるものと推測するに難くない

（ロ）食糧充實數量　三九、三三二石（一戸當一石三二）

食糧充實の數量は全部充實、一部充實のものを合算し右の如き量に達し之が各年別内譯は第一年目二二、八九二石、六一（一戸當〇・八〇石）第二年目一五、四三二石五二（一戸當〇五一石）となり不足數量の五割七分を充實してゐる

（二）負債償還の狀況

更生指導農家の八割二分即ち四一、四九九戸は各戸平均一一五圓の負債を有して居たのであるが、過去二箇年間に於て極力收入增加、支出節減に努め、生じたる餘剩を以て負債償還を行ひたる結果

（イ）負債完濟戸數　一二、二四一戸

即ち計畫當時の負債農家戸數四二、一四九戸の二割九分は全く負債の苦患を清算し之が各年別の内譯は第一年目六、〇〇七戸、第二年目六、二三四戸にして殘餘の農家も未だ完濟に至らずとも概ね計畫に豫定せられたる負債償還を實行しつ〻ある

（ロ）負債償還金額　一、八一三〇八圓（一戸當四三圓）

計畫當時の負債總額四、八三一、五六六圓の三割七分に當り之を一戸當りに付て見れば一一五圓の負債中四三圓を償還し其の内譯は第一年目一、〇一〇、三一二圓（一戸當二四圓）第二年目八〇一、九九六圓（一戸當一九圓）となつて居る

（三）現金收支の均衡狀況

現金收支不均衡農家戸數は當初二九、八三五戸であつて更生指導農家戸數の五割八分に相當し其の一年間の收支不足額五九五、八四七圓即ち一戸當二〇圓の不足を告げつ〻あつたのであるが既往二箇年間に於て

（イ）收支の均衡を得たる農家戸數　一八、六五二戸

即ち計畫前の不均衡農家戸數の六割二分は均衡を得更生三要點中最も良好の實績を收めて居り右の各年別内譯は第一年目一二、二七八戸、第二年目六、三七四戸となつて居る

（ロ）收支差引過剩額　六〇八、九三四圓（一戸當二〇圓）

即ち計畫前の不足額五九五、八四七圓を補つて第一年目一四、八三七圓（一戸當六圓）第二年目四六六、〇九七圓（一戸當[illegible]）の餘剩を生じ此等は專ら負債の償還、營農資金に充當せられつ〻ある

乙　次に昭和九年度實施第二次農家更生計畫一年間の實績に付ては前記第一次計畫のそれと說明の態樣を同じくするから之が重複を省いて數字の揭記のみに止むることとする

（一）不足食糧の充實狀況

	戸數	數量	一戸當
計畫前一年間の食糧不足	三六、一四六戸	七五、三四三石〇	二石〇八
計畫實施一年間の食糧充實實績	一〇、三三七戸	二五、六五五石一六	〇石七
右充實步合	二割九分	三割四分	三割四分

（二）負債償還狀況

	戸數	金額	一戸當
計畫前の負債	四八、三五三戸	五、一九八、五三六圓	一〇八圓
負債償還實績	一〇、九五五	一、四三三、〇四二	[illegible]
右償還步合	二割三分	二割八分	二割八分

（三）現金收支の均衡狀況

	戸數	收支過不足金額	一戸當
計畫前の收支不均衡	三四、三六四戸	△八三四、七四四圓	△二四圓
均衡實績	一四、四六八	三七七、五八九	[illegible]
右均衡步合	四割二分	—	—

之を要するに以上の實績は何れも農家の自發精進と指導聯絡公私各機關の努力精進の結果に依るものであつて其の努や洵に多とすべく今後擴充實施せらる〻後進部落や農家も共に之に倣ひ相携へ相率ゐて更生の一途に邁進せば本運動所期の目的に到達すること敢て難事ならざるの確信を一層强くするものである

新刊紹介

キンク（新年號）面白く爲になる……のスローガンを端的に表現した內容からまづ眼につくものを拾ひ上げるなら『內田信也氏の『巷の名人名手を訪ねて』『黑人對白人百萬弗大拳鬪』『金背棋・司郎・淡海三人男爆笑會』など高木榮山名人の『驛珠必勝法五十四』と私』太田正孝博士の『時事問題早わかり』などの特ダネもの重みのある名記事だ、創作の豪華陣は新緑物のみを擧げても『呼子鳥』加藤武雄『子育て文七』川口松太郎『坊ちゃん重役』中野實『敵討義火河原』三上於菟吉……其他及び新進大家の讀み探偵が五篇藤岡田東魚の『道化恐怖事件』には犯人捜しの興味あふれ賞金さへついてゐる。七大附錄『古今名歌集』『名俳句集・名川柳集』『名言名訓集』『最新歐洲大地圖』『家庭娛樂遊興大集』『重要番附・一覽表十一種』……單行本が四冊と大判紙附錄五枚の堂々たるもの

講談倶樂部（新年號）大佛次郎が『綠衣の鬼』で久しぶりの登場。これと並んで白井喬二が『陽出づる草紙』加藤武雄の『愛の山河』長谷川伸の『あばれ駿斗』『なすな戀』竹田敏彥『麺狂者の奇緣』佐々木邦『行雁歸雁』鈴木彥次郎『山中半九郎』枝完二どれを見ても堂々たるもの、實話特輯に『啜り泣く獨懷』『未亡人怪死事件』の二大探偵物及び榮名花三浦時子の生立ち物語がある角界の權威鈴木彥次郎氏の『人氣力士評判記』棋界の大御所木村八段の『將棋上達の急所』もファンには見逃せない參考記事だ。この他に漫談、落語、講談、年越えの連載名篇、寫眞記事、附錄に『名優名人花形大寫眞帖』は明治、大正、昭和とある通り、古きは明治初年から活躍した名人たち、廣くは映畫、レビュー、舞踊劇から、舞踊、音曲、能、狂言にまで及んで蒐集してゐる。第二附錄『股旅小說傑作集』は長谷川伸、川口松太郎、須波四郎、三上於菟吉の五大作執筆

富士（新年號）△別冊附錄の『映畫とレビュー人氣花形大寫眞帖』は寫眞も記錄もすべて最近のに、査により印刷の精巧と相俟つて空前、豪華アルバム『浮世さまざま』とでも怜快な綺譚本』の別册附錄と二大附錄と稱してゐるが此附錄だけでも『富士』の人氣は獨占的だ▲本誌讀物陣の豪華さも、現代物に『紅白の絆』吉池寬『夢みる都會』加藤武雄『愛する權利』川口松太郎『流れ星』北村小松『新版手習鑑』竹田敏彥あり時代物に久しぶりで白井喬二の『土師』吉川英治の『慈悲心鳥』三角寬『猟痕』の次郎故郷へ飛ぶ』長谷川伸『とろ竹丹藏』子母澤寬……と新傑物だけを漁つても大した獲物た

大人のかぜねつに
アンチピリン丸
特に肩腰の痛む感冒、發熱に安全良效

コドモのかぜ熱に
オイン

主効
子供のかぜ、ねつ
はやりかぜ、肺炎
百日ぜき、はしか
一般熱にヨク効く
藥價 0.20 0.30 0.50 1.00
全國藥店デパートにあり
發賣元 丹平商會 大阪・東京

鼻かぜ喉かぜの大流行！
お母樣の警戒が第一
お子達はスグ肺炎に移行します
輕いかぜ熱にも油斷なく、必ず安全な「オイン」を與へて下さい
胃腸の弱い小兒に大人の藥は强過ぎて往々中毒を伴ひます
オインは特に小兒の體質に適し、絶對に副作用がなく
安全て＝服み易く
スラ／＼熱を下げ
元氣にする理想の小兒守護藥

清州の大金泥
前科六犯の强か者ご用

【清州】既報＝去月二十四日午前十時から正午までの間に清州邑清水町材木商鄭編植氏方で家人の不在中現金五百圓を窃取された事件は所轄清州署で犯人嚴探中のところ去る七日夜、芙江駐在所員が芙蓉面芙江里の飲食店で擧動不審の忠南論山郡陽村生、金昌鳳(三〇)を檢問した結果、該犯人であることが判明しその場で難なく逮捕、目下清州署で嚴重取調べ中であるが同人は窃盗前科六犯の强か者で盗んだ金は殆んでその儘所持してゐた

忠北道勢展覧會
明年度開催

【清州】忠北では明年度道勢展覧會を開催すべく計畫中であるが、斯る催しは最初の事であり非常に期待されてゐる

金泉クラブ落成

【金泉】クラブ食堂は増築中のところ落成したので去る九日午後五時から關係方面多數を招き披露宴を催した

ご苦労さん
しっかり頼むぞ
朗らかな入營風景

【仁川】龍山部隊に入營する譽れの壯丁加藤、成田、川崎、松本、青木の五君は九日午後四時十五分上仁川驛發列車で勇躍龍山に向つた、驛頭には在郷軍人分會、愛國婦人會、青年團官民有志多數の盛大な見送りあり、驛頭を揺がす萬歳の聲に壯途を飾つた（寫眞は驛頭で）

撚りを戻しては一大事
有頂天は絶對に禁物
待った！好景氣に躍る農村の大衆
忠北當局引締に躍起

【清州】轉近、經濟界の好轉に伴ひ各種農産物の販賣價格が昂騰し多年疲弊した農村も頓に活況を呈し農民生活も漸次潤ひを生じて來たので忠北道ではこの際、農民の心理に透徹した自力更生、農村振興運動を善用し農民の指導誘掖に善處する時は同運動の目標たる農村振興と農民の生活安定は畢竟達せられるものだ唯、過去の好調時代に於ける如く人心動もすれば緊張を缺き知らず〳〵の間に浮華輕佻に流れ驕奢驕慢の弊に陥り却つて禍根を將來に胎すに至るべきを憂慮し左の方法によつて農民の生活を善導する大方針を決定した

(一)農産物の價格昂騰に依る増收金は金融組合理事、米穀商等と連繫を保ち努めて負債の償還に充當せしむる(一)部落振興會中心人物、中堅青年等の活動を促し農産物販賣代金の一部を天引的に備荒貯金せしむる(一)右の備荒貯金は可成振興會内に備荒貯金組合に準じ備荒貯金部を組織せしめ貯蓄の勵行をなさしむ(一)農産物の販賣は郡、邑面農會等斡旋の下に副業用機具又は養豚養鶏等家畜を購入するよう斡旋する(一)市日當日に於ける視察を徹にし不良不善の行爲なき様注意する(一)農民は稍もすれば單に目前の景況に眩られて米食を常とし或は飲酒に耽る傾向を生ずるものあるので其の日常生活に注意し斯る弊風を誘致せざるよう指導する

なほ各郡では各農家の負債償還狀況並に貯金狀況を一齊調査することになつてゐる

山盛り陳情
道路改修砂防等々
報恩の代表道廳へ

【清州】報恩郡選出道會議員林麟緒氏、山下報恩繁榮會長及び鄭壽弘氏等は九日午前、忠北道廳に松島内務部長以下幹部を歴訪し水汗面及炭釜面地内砂防工事繼續施行、報恩面及三升面地内砂防工事施行、報恩芙江線の内報恩懷仁線道路改修、報青川改修工事及邑内附近堤防修築、報恩三等道路の構作物完成、報恩俗離間報恩向州間及元南縣里間等外道路の三等道路昇格、報恩邑内下水溝完壁、官基元南線等外道路改修、報恩青川線等外道路改修、官基青山間道路改修、三升普校學級復活、新設校六學年延長、俗離山保勝經費補助増額、懷南市場設置、郡農會貯蓄増募會債整理、山外面の金融組合區域擴張組合移管、官基郵便所設置等盛澤山な陳情をして引き揚げた

チンピラ三人組
仁川を荒す

【仁川】萬石町四六金點童(一七)花平里四三四裵相萬(一七)住所不定金鎮植(一七)の三名のチンピラは八日午後四時栗木里四八豚肉商李官梧方の店先にあつた、賣溜金十餘圓在中の金庫を攫つ拂ひ逃走したが間もなく仁川署員に逮捕された、餘罪ある見込み

釜山南港の大埋築
五年がかりで見事に竣成
引續き第三期工事に着手
現場で盛大な擧式

【釜山】釜山南港の大埋築工事を完成するため第三期計畫に着手することに決定した池田佐忠氏は八日午後一時から埋立地で官民有志五百名を招待し盛大な第一、二期工事の竣功と第三期工事の起工式を擧行、型の如き祭典について竣功工事の報告、土師知事以下土屋府尹、陸軍運輸支部長、西條府會副議長、立石會頭、迫間繁榮會長、芥川釜日社長、長富港友會長その他の祝辭、齋藤前府尹以下各方面の祝電披露があつて祝宴を催した

竣功した工事は左の通り

▲埋立總面積七萬三千坪、有効地面積四萬六千坪、道路面積二萬七千坪、物揚場三百八十六間、護岸百四十六間、川沿護岸二百九十間、臨時護岸六十九間、防波堤三百五十一間、波除堤百五十間▲工事費二百九十六萬圓▲所要日數約五ケ年一ケ月▲從業延人員約百六十萬人

國調員に記念品

【釜山】府では過般施行された國勢調査事務に關與した人々三百九十一名の努力に酬ゆるため九日感謝狀に添へて記念として銀製徽の銅製花瓶一個宛を配布した

慶北の地震
釜山でも感受

【釜山】八日朝釜山測候所では左の如く興味ある微震感應を發表したが震源地は慶北安東南方と測定された

▲發震時刻七日午後八時十一分四十秒八▲初期微動繼續時間十八秒▲震動時間六分間

慶北中堅青年
年臨地講習

【大邱】慶尙北道では今回農村振興更生の徹底を期するため二千圓の豫算で郡部の中堅青年百名を召集し二班に分け道地方課係員引率の下に十數臺の自動車を連ねて道内各農村の臨地講習中であつたが九日正午道會議室で岡崎知事訓示があつて解散した

水仁鐵道敷設
京東鐵道の荒木專務が來仁
増資株の援助懇請

【仁川】京東鐵道荒木專務は十日午前十時五十七分上仁川驛着列車で來仁、永井府尹、吉田府政振興會長、代田商議副會頭、藤谷商議と會見水仁鐵道敷設に對する援助を請ひ、さらに午後一時から公會堂で水仁鐵道敷設運動に盡した商議、府議、府政振興會員などと懇談、水仁鐵道敷設が認可されたことを披露し、京東鐵道會社の内容説明、増資株募集についての援助を求め仁川側から種々質問があつた

清州の歳末特別警戒
自警團協力
不安に備ふ

【清州】押迫つた歳末の不安に備へ清州警察署では例年より早く鮎川署長以下總動員で歳末特別警戒に當ることになつた、これに先立ち九日午後同署樓上に清州近傍、四箇面内の各部落自警組合幹部四十名の参集を求め種々打合せるところあつたが本年は自警組合とも協力の上萬全を期することになつた

仁川も警戒に入る

【仁川】師走のミナト仁川を守る仁川署の歳末特別警戒は愈よ十日から始まつた、熊崎署長を總指揮官に全署員百二十八名を總動員府内は勿論管内三十五方里に亘つて水も洩らさぬ嚴重な警戒網が張られ、特に二十七日から卅一日までの五日間は精鋭な强力犯係を府内各金融機關に出動せしめギャングに備へ、不眠不休の活動が開始される

清州に織物共同作業場
明年度設立

【清州】忠北道では農村工業の振興發達を助長するため本年永同郡内に織物、堤川、丹陽兩郡に製紙の各共同作業場を設置したが明年には清州邑に織物(パテンレーン)共同作業場を設立する模樣である

自轉車專門泥

【馬山】府内俵町九一前科二犯白明吉(二三)は八日午後一時府内都町附近を徘徊中馬山署員に誰何されるや逃走、追跡の末取押へられ自轉車專門泥を働いてゐた自白、目下嚴重取調べ中

魔術師ならぬ
硝子喰ふ男
コップを噛み碎いて呑む
清州超弩級醉興劇

【清州】去る六日夜、賑やかな清州本ビル・グリルで酩酊した青年が、いきなり立ち上つて隣席の制止をもきかずコップを前歯で噛み碎き唖然として眺めてゐる多數の客を尻目に二杯のビールで噛み割つたガラスを呑み下してしまひ二度衆人をビツクリさせたが同人は清州郡廳の魔術師ならぬ硝子喰ふ男として清州の岩橋幸男(假名)といふ變り人、清州に硝子喰ふ男が出現したとて大變な評判

仁川高女校
増築校舎竣工

【仁川】高等女學校の増築校舎はこの程見事に竣工したので十七日正午から官民を招き午餐會を開く

洗布屋の惡外交員
注文品入質

【馬山】去る十一月十九日府内都町白大洗布所注文取尹孝述(二七)は府内都町神失某から紋付羽二重の注文を取つて上南洞某質店に五十圓で入質し、遊興費に使つてゐたことが判明、この程馬山署に逮捕され目下餘罪取調中

忠北消廳兎狩
失敗に終り
牛肉で舌鼓

【清州】忠北道廳職員一同は八日午前十時頃から四箇面初坪里山で兎狩りを催したが一匹も捕獲出來ず無念晴らしに街から牛肉を取り寄せて一同舌鼓を打つて午後二時散會

釜山府議の内地視察

【釜山】慣例による釜山府會議員の内地視察は協議中のところ新春を期して正月五日釜山出發約十日間の豫定をもつて抽籤により十名の議員が選ばれ東京を中心に水戸仙臺地方の各地を視察する筈

金泉大賣出し
例年より活況

【金泉】商店街は大賣出しを開始歳末氣分が氾濫、本年は特に農村景氣を反映、例年よりも賣上增で活氣を呈してゐる

數字が祟り
一波紋描く
大田第一教育部會
橋梁の不正も調査

大田第一教育部會は九日

【大田】第一教育部會は九日午後一時開會先づ議席を抽籤で決定し、それ〴〵議席について副議長選擧に入り懇談會を開いて協議し、本會議に戻り齋藤議員から滿場一致で中村慶太郎氏を推薦したしと提議し拍手裡に決定同氏の就任挨拶があつて會議規則▲同傍聽人取締規則▲同權限委任▲第一部特別經濟事務並出納檢査規程を附議原案通り可決して出納檢査員の選擧を行ひ十四票中島湊▲十三票山本幸太郎▲七票西村哲次郎で三氏當選し、ついで第一部特別經濟戸別稅條例を附議しこれも原案を可決し、授業料入學受驗料徴收條例を上程し朝鮮人兒童の入學と授業料徴收につき質問應答があり齋藤議員から朝鮮人共學寄附者問題が喧しいが將來學校の許す限り朝鮮人兒童を收容し共學の實を擧げたいと希望して結局原案通り可決し次に基本財産蓄積及管理條例を審議可決の上十月以降の十年度特別經濟豫算を上程して番外より臨時費に小學校露台の修繕千四百圓を計上し第二小學校も數年後には具體化するものとして其の建築費として五千五百七十一圓を積立つべく計上したと説明し佐々木議員は小學校費中慰勞金費目中に誤算があると突き込み途に休憩して参與員に計算を命じ再開後單位の誤算を訂正したが誤謬による當事者と議員の責任問題まで持ち出して議論し當局議長の「今後充分注意して善處する」といふ言明で納まり、小學校屋上修繕費について質疑があつて讀會を省略して原案を可決しついで榮町、賓文橋の不正云々に對し前部長であつた齋藤議員より當時の責任者として至急調査を希望し議長はこれが調査委員として女井鈴次郎、佐藤庄太郎、桑原照雄、山川富次郎、文甲童、方斗煥の六議員を指名して五時五十分閉會した(寫眞は副議長中村さん)

忠北に産組
産業の合理目指して
明年二三ケ所新設

【清州】全鮮を通じて産業組合のないのは江原、忠北兩道のみで忠北道では多年の間道當局に同組合の設立方を要望して來た、懸案でもあり一方、過般の各道産業課長會議でも本府側から極力設立方の勸告もあり明年度先づ道内二、三ケ所に産業組合を設立し農産物の共同販賣、農家需要品の共同購入、資金の融通等産業の合理化に乗出すこととなつたが資金融通の關係上金融組合聯合會の監督下に設立されることゝなる模樣である

大邱聯隊の除隊兵

【大邱】歩兵第八十聯隊の今年の除隊兵○○名は九日朝六時卅分大邱驛發列車で懷しい故郷に向つて出發したが驛頭には戰友、郷軍その他盛んな見送りがあつた

ちんぴらの盗み

【大邱】大邱府南山町李永守(一五)と云ふちんぴらが八日午後九時頃大邱府徳山町牛月堂で靴その他を窃取してゐるところを散歩中の大邱消防組員李永壽が發見引捕へて徳山町派出所につき出した

産業獎勵館
大賣出し開始

【釜山】年末も愈よ押しつまつて

さすがに養蠶道
慶北の桑苗移出二百萬本
安養産の陸揚禁止逆送で
不良品撲滅を期す

【大邱】慶尙北道に於ける内地への桑苗移出は今年の春蠶繭上に刺戟されて十一月末から現在まで約二百萬本に達してゐるがその主なる産地は慶山、河陽方面で接木苗七十五萬本實生苗百萬本餘を移出し目下續いて發荷中であるが今回下關で朝鮮移出桑苗中に根瘤虫介入を發見、逆送されたものあり、若しこれが禍して移入禁止にでもなれば慶北としても、相當大打撃を蒙ることになるので從來慶北產桑苗は嚴格な當局の指導の下に優良なものを出してゐるが更に今後は釜山檢査所と連絡をとり産地では出張檢査を乞ふとまで意氣込み不良品の撲滅と移出態勢に備へてゐる

惡の跳躍恐からず
歳末用心の虎の巻

出席者(警察側)熊崎署長、代田司法主任、小宮高等主任、東海林保安主任、田中消防隊主任、岡田刑事部長(司法)大年刑事(高等)▲(婦人側)向井最一夫人、伊藤高女校長夫人、宮原郵便局長夫人、脇本幼稚園長、熊崎署長夫人、代田司法主任夫人、加藤賀屋令嬢

先づ注意が第一
奥さん戸締は大丈夫ですか
强窃盗に襲はれたら落ちつきが肝要
活教材防犯座談會

【仁川】犯罪者の黒い手が伸びる師走、仁川署では警察の陣を布いて歳末特別警戒に入つたが、防犯の徹底は民衆の理解と自覺がないと期し得られぬ──と、それもまづ家を守る奥様やお嬢様方に十分の注意が肝要とあつて奥様やお嬢様を集め九日夜六時半から公會堂小會議室で防犯と火災豫防座談會を開いた、急激の寒波に出席者は少なかつたが、午後十時まで熱心に盛る談やら「どうしたらよいか」と極めて有意義な話があつた

熊崎署長 防犯の第一歩はまづ主婦の注意からと思ひます皆樣と色々お話をし御意見や、警察に對して御注文などがありましたら遠慮なくおつしやつて戴き、手を握り合つて平和な仁川をつくりたいと念願してゐるのです犯罪の原因は概ね社會の複雜化▲思想界の動搖▲免囚者の社會施設不備によるものが多く大正十年の全鮮犯罪數は八萬二千九百一件であつたが昭和八年には十八萬六千五百二十件の激増で以上三項目の外に財界不況による失業者の増加が影響するところも少くないのです、一方仁川についてみると大正十年僅かに一千百二十二件であつたが昭和九年十二月末現在では二千三百三十五件の約二倍となり、今年は大事件はありませんでしたが相變らず窃盗は減りません、犯罪の一般的傾向は科學的巧妙に行はれるやうになり、東京、神戸などでみるやうなギャング式の慘虐な犯罪が多くなつたことは誠に遺憾に堪へない次第ですその間警察署の陣容は大正十三年の行政整理の結果署員は八十六に減されその後いくら増員を上申しても今なほ一名も増員されず、事務は増加する一方ならぬ苦心を要し刑事の活し手不足で言ひ知れぬ苦心をして居ります、また犯罪檢擧には熱心な者許りですから檢擧成績は極めてよく九〇パーセントの好成績であります、皆様が怯びやかされるのは窃盗と强盗の二つでせう、窃盗のうちにもふけ師と云つて深更家宅に侵入窃盗を働くもので居直り强盗もこれからです、强盗にしろ窃盗にしろ被害者の多くは住宅の戸締りの不完全、主婦の不注意から起るのですそれで不幸にして强盗などに襲はれた時はどうすればよいか、皆樣に犯人を捕へて呉れなどゝいふことはお願ひ致しません、まづ落着いて犯人と出來るだけ問答を永くしてその中に誰かに警察署へ急報するやうに心がけること、人相、着衣言葉訛などをよく覺えて置き、捜査に有力な端緒を與へて欲しいのです、昨年の春私が平北の保安課長をしてゐる頃定州署管内の駐在所で長銃を盗まれた事件がありました、犯人は盗んだ長銃で或金融組合理事宅に押入り强盗を働きましたが、犯人は大變落着いた人であつたとみえ犯人の言葉訛をよく覺えてゐて呉れてこれが唯一の手懸りとなり直ちに犯人を逮捕することが出來ました、取調べの結果犯人は博川の稀城支店や龜城、面に出沒した兇惡な强盗犯人であることが判つたのです、民衆が自覺し犯罪未然に防止することは防犯の第一要諦であると思ひます、皆様も御記憶のことゝ思ひますが當時世間を騒がせた東京の說敎强盗妻木松吉は『私は戸締りを無理に壞して侵入したことはありません、不注意な家か便所の汲み取り口から這入りました』と述べてゐるやうに、彼は事實一度も硝子窓や戸を破つて押入つたことはないのです、皆主婦の不注意による侵入し易い家ばかりを狙つたのです『どうも戸締を完全にしてゐる家は這入りにくいて……』稀代の怪盗も要心のいゝ家は避けてゐたことによつても一層奥様の自覺を促がす譯です四月以來御主人の使ひだといつて一圓乃至三圓位の僅かな金を詐取してゐる犯人が京仁地方に活躍し未だに逮捕に至りませんがこれなど家庭の人が一寸注意すれば被害を蒙むることなく、また犯人も割合早く捕へることが出來るのでせうが…(つゞく)

兒童雜誌ノ王座

全日本小學生一人一冊

面白クテ勉強ノ助ケニナル「小學館發行」

八大學習雜誌

正月特大號

父兄先生方ガ絶對安心デオ子樣ニ與ヘラレル唯一無二ノ雜誌ハコレ!!

教育大家ガ御激賞

子爵 三島通陽閣下曰ク「自學自習ノ精神ヲ養成スル小學館ノ學習雜誌ハ我々少年團教育カラ見テモ理想的ト言ヘル」

日本女子大學教授 高良富子先生曰ク「ヨク編纂サレテヰル小學館ノ雜誌ヲ兒童讀物ノ選擇ニ迷ツテヰル父兄方ヘゼヒオ薦メイタシマス」

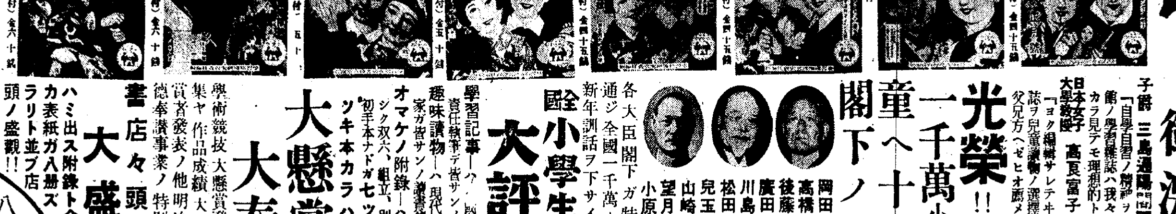

幼年知識 幼稚園 一年生 二年生 三年生 四年生 五年生 六年生

光榮!!全國一千萬小學兒童へ十大臣閣下ノ訓話

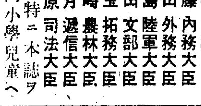

岡田總理大臣 高橋大藏大臣 後藤内務大臣 廣田外務大臣 川島陸軍大臣 松田文部大臣 兒玉拓務大臣 山崎農林大臣 望月遞信大臣 小原司法大臣

各大臣閣下ガ特ニ本誌ヲ通ジ全國一千萬小學兒童ヘ新年訓話ヲ下サイマシタ

全國小學生ニ大評判!!

學習記事—ハ各高師諸先生責任執筆デ皆サンノ勉強ヲ指導シ

趣味讀物—ハ現代一流作家童畫家ガ皆サンノ讀書欲ヲ充タシ

オマケノ附錄—ハ正月ニサハシク双六、組立、別冊、摺折、書初手本ナドガセツモ八ツモツキ本カラハミダス程

大懸賞ト大奉仕

學術競技大懸賞發表ト新募集ヤ作品成績大競技會ノ入賞者發表ノ他明治天皇御聖德奉讃事業ノ特別發表アリ

書店々頭ノ大盛觀!!

ハミ出ス附錄ト金ピカ表紙ガ八冊ズラリト並ブ店頭ノ盛觀!!

オ子樣大喜ビ!!

賣切レノ恐レアリ今スグ近クノ本屋サンデオ求メ下サイ

至ル處大人氣湧キ本屋サンハドコデモ轉手古舞!!

小學館ノ雜誌ノ表紙ニハ必ズ上ノマークアリ御注意ノ上オ求メノ際ハ小學館發行ト指名下サイ

八大學習雜誌發行所 系統的ニ揃ツタ

東京神田 小學館 (振替東京四五一〇七)

平南道明年度豫算 本年と大差なし

諸事業打切りで豫算面は 百萬圓程度減額の見込み

【平壤】各方面から興味をもつてみられてゐる安武知事着任後はじめての平南道明十一年度豫算第一回査定は九日から一週間各課別に行はれ終つて地方課において斧鉞を加へこれを安武知事、河野内務部長合議の上、基準豫算を作り更に各課から第二回豫算を提出、地方課で集計し明春一月中旬、第三回査定を行ひ一月末までに編成を終る豫定となつてゐるが、現在地方課に提出されてゐる要求豫算は經常部二百五萬圓、臨時部二百十萬圓、總計四百十五萬圓で本年度の豫算五百廿八萬圓に比し約百萬圓の減を見せてゐる、これは窮民救濟事業打切りと繼續事業である蠶種製造所、平壤、鎭南浦道立醫院の工事完成によるもので本年度の經常豫算三百七十二萬七千圓に比しあまり大差はない

歳入關係の方は明年度税制整理によつて新規國税附加税が創設され營業税附加税割加税の二種から三萬圓の増收あり更に從來面邑に賦課してゐなかつた家屋税が實施されて約六萬圓の増收をみるが之は府の家屋税を一律に九十五錢に引下げた關係から税收は本年度より七萬圓の減收となつた、しかし自然増收を加へると大略十萬圓の増收をみるが財政徴收費を府邑面に交附するので純増は五萬圓である

流石勇士の子

涙のうちにも雄々しく 綴る感激の一文

【間島】吹雪飛散る國境圖們に聞くも涙ぐましい一挿話――過般涼水泉子方面で行はれた日滿合同討匪行に出陣して壯烈な戰死を遂げた圖們領事分館警察故山口部長の遺兒正治君は圖們小學校の三年生で今はお母さん一人の慈愛に抱かれ、學校の成績は優等でしかも快活な少年であるがこの程左の一文を綴り御國のために父を亡つた小國民の可憐にも雄々しい姿に讀む人をして感動せしめてゐる（以下原文のまゝ）

この間の日曜日に僕がスケートしてゐたら『君の父さんが六時三十分に死んだよ』とボーイさんが言つて來ました、僕はいそいで家へ歸つて見たらたくさんの方が來て下さいました、お母さんが『りやん水にいつて敵のたまにあたつたのだよ』といはれた時、僕はかなしくなつて涙をだしました、お家を出る時は大へん元氣に『正治よ行つてくるから』と言はれました、今はもう『かへつて來たよ』ともおつしやらないので僕はかなしくなつて『お父さん』とよんで見ました、三日の日におそうしきがありました、國際げき場でお父さんはまつられました、おひるになると、ともんの町の方やお役所や學校の方がたくさんまつて下さいました、大へんりつぱにおそうしきをして下さいましたので僕はその時もやはり涙を出しました、けれどお父さんが『一國のために一生けんめいはたらいて下さつた』とみんなほめて下つた事は僕やお母さんは非常にうれしく思ひました、お父さんのおしやしんを見てみんなおそなへものをして下さつたのはわすれることが出來ません、みなさんありがとうございました、おそうしきがすんで、やき場へいつた時には僕はほんとうにかなしくなつて『お母さん』となきました、そしてお家へかへつたら僕にお母さんが『お父さんが死んだのだからしつかり勉強してえらくなつてくれ』とおつしやいました、つぎの日に學校に行つたら先生が僕に楠本の千早城にある楠木正成と正行のお話をして下さいました、僕はお父さんのことを忘れないでお母さんのおつしやることを聞き又一生けんめい勉強してきつとえらくなるつもりです

謝恩映畫會

【間島】圖們青年團では一般市民の多大なる後援を得て第一線の皇軍慰問に成果を收めたので市民に對する謝恩の意味で映畫會を去る六、七兩日國際劇場で開催

咸南の自作農 七十五戸設定

【咸興】咸南の自作農設定は十一年度も七十五戸と決定した、一戸當六百六十圓、總額四萬九千五百圓の朝鮮簡保資金による事業である

賊の大部隊と激戰 卅名を殪す

【咸興】九日新坡情報＝撫松縣内の討匪工作に從事中の同縣警察隊第二第三中隊約二百名は七日同縣漫江東崗城附近で系統不明の賊團約三百名と遭遇、交戰一時間餘に亘る激戰の結果賊三十名を殪し銃器彈藥多數を鹵獲した

百八十萬樽を突破 咸南の鰮漁

【咸興】咸南沿岸の鰮漁業は六日現在百八十萬樽突破の壓報に接した、なほ各地に相當の漁獲あり結局二百萬樽に接近疑ひなしと見られてゐる

文川の鹽 新販路 資金難から 鹽組救はる

【咸興】文川郡沿岸の製鹽業は現在主業二十一戸二百十七人、從業者百五十戸七百五十人を數へ鹽田面積二十五萬坪、釜數三十一臺、年産額六百五十一萬斤に達し昭和六年以來文川製鹽業組合を設けてゐるが資金難、販路難により逐年衰退の一路を辿り當業者は貯水池改良▲關係河川改修▲專賣局の直營又は製品買上▲販路擴張及び販賣區域指定▲低利資金の融通斡旋等を要望し所轄文川郡でもこれが統制強化に努力しつゝあつたがこの程元山所在の咸南製鹽組合と生産品販賣契約成立し生産品の販路に苦しむことなく増産の形勢にあり關係者一同安堵してゐる

亞麻普及の 年限短縮 帝麻が奔走

【咸興】咸南高地帶の異色產業亞麻一栽培面積の普及年次計畫は昨年來年六百町歩づゝ十ケ年六千町と豫定されてゐるが、この生産品を一手に引受けて品質の優秀なのに惚れ込んだ帝國製麻では普及年限の短縮を熱望し過般來數回に亘り高級社員が來道打合せを行つてゐたが九日同社專務河内貞三氏咸道廳を訪問、更に協定を進めた

咸南名物明太子を 惡徳商人が模造

折角の檢査制も甲斐なく 業者は恐慌を來す

【元山】咸南明太卵の品質向上を圖るため移出品に對し昨年より嚴重な製品檢査を施行してゐるがこの結果品質は素より容器包裝等にも進歩の跡著しく市場における咸南明太子の聲價は年と共に愈よ揚り内鮮各地で非常な好評を博しつゝある折柄最近京城方面で元山から仕入れた生明太から採取した明太卵を元山の商品名の烙印ある明太子容器に轉詰して販賣しゐるもの現れ折角檢査制度を設け品質向上に大童となつてゐる咸南道當局並に業者を少からず惱ましてゐる右京城製の假渡明太子は前記の如く元山仕出店の烙印入り若くは店名入りの空樽を使用しゐるため一見元山物と何等異なるところがないが到底受檢品とは比較にならぬ粗品で値段が一樽四圓前後で賣られてゐるため手早く利に敏き商人の目先慾をそゝつて益々無檢査濫造明太卵の跋扈を見んとしかくては咸南明太卵の前途を脅かすのみならずこれまでの聲價も忽ち失墜するは必定で目下道當局及び業者はこれが對策に腐心してゐる

坡州の車輛税

【汶山】坡州郡管内の車輛は十一月末現在自轉車二千七百六十四臺、自動車八臺、オートバイ二臺、農牛車二百八十六臺、輪車二十九臺、總計三千八十九臺で一年間の車輛税總額は三千七百十三圓である

獄屋に蠢く者

恐しい强盜だけで百五十人 殺人の女囚が卅二人も在所 平壤刑務所の統計

【平壤】平壤刑務所における十一月末現在の在所者は受刑者一千八十五人、被疑者七人、刑事被告人百八十一人、勞役場留置者二十四人、携帶兒二人、合計一千二百九十九人であるが、うち受刑者を内鮮支那別に見ると左の通り

▲内地人男二十一人、女一人▲朝鮮人男九百六十九人、女八十三人▲支那人男九人、女二人

でこれらの在監罪名は何といつても窃盜の三百七十九人（男二百六十九人、女十人）が筆頭で次が强盜の百五十一人である、女には强盜犯は一人も見當らない、次は殺人の百十七人（男八十四人、女三十三人）詐欺恐喝九十七人（男九十六人、女一人）傷害七十人（男六十三人、女七人）その他いろいろとなつてゐる、受刑者の中初犯は男五百六十八人、女八十二人、合計六百五十人、他は全部再犯以上である、なほ一月以來十月末までで假出獄の恩典に浴したものは百二十一人に上つてゐる

清津の道議補選

愈よあすに迫り 兩者必死の攻防戰

【清津】道議補缺選擧に起否如何を注目されてゐた北鮮日報社長關本常次郎氏は届出期日の最終日たる四日夜半に至り突如立候補を宣言したことは既報したがこれがため一人舞臺を豫想されてゐた安達派は目下上京中の川本參謀に急電を發する等異常の緊張裡にあすの選擧日を迎へることになつた、老巧關本氏は立遅れの不利一擧に挽回せんと必死の猛運動を開始しその勢力は侮り難く、一方安達派では水龍關係當業者の面目のため業者は團結してこれが防戰に努めてゐるので、榮冠は果して何れに歸するかは全く豫斷を許さない

金松温泉開發 注目される 某氏の企て

【吉州】吉州郡下金松温泉は咸鏡線工事中は一時工事場で繁昌し温泉の成分からみて將來細川温泉にも優る温泉場になるだらうと期待されてゐたが工事完成とゝもにすつかり淋れ今ではその名さへ忘れられようとしてゐたところ最近某資本家が同温泉の開發を計畫してゐるといふ噂があり計畫内容は極秘にされてゐるが若しこれが實現すれば吉州附近の温泉場には大影響があるので大いに注目されてゐる

鷄八千四百圓

【咸興】高が鷄位と輕蔑して貰ひますまい今年四月から九月までの六ケ月に咸興元山兩府で郡農會が販賣を斡旋した數量でさへ四千四百七十貫この價格八千四百三十四圓に達してゐる

火田民の更生に 全補助金を傾く

來年度豫算に造林費を特設 熱意燃ゆ平北道

【新義州】平北火田民の更生に日夜腐心してゐる平北道産業課ではこんど來年度豫算に造林補助金二千圓の増加によつて道費一千圓か合し合計三千圓を火田民復舊費として樹林帶造成と火田廢耕地復舊造林をなすことに決定した、樹林帶造成には萩類にナラの混播植造成をなし一方廢耕地にはカラマツ朝鮮五葉松七十七萬本を植え上流地帶における火田民の更生に萬腔の熱意を傾けることになつた、平北火田民の現狀として三千圓の復舊費増額は少であるが、造林補助金の増額を殘すところなく全部火田民復舊費としたことは道當局の火田民更生に對する熱意を物語るものとして注目されてゐる

北滿への遞送改善

【間島】先般一部開通を見た○○線は北滿方面の交通産業に新紀元を劃したが殊に郵便物遞送が非常に便利になり從來ハルビン經由牡丹江、以北三江及び濱江省の各縣下へ行く通常郵便物は圖們南陽を經由、圖佳線に遞送されるとになつた

雄基の水道

本府に認可を申請 今月中に入札の筈

【雄基】邑民待望の上水道敷設設計は既報の如く同技師の手でこの程漸く完成したので同技師はこれが認可申請のため目下本府へ出張中で歸任と共に今月中には入札に附する豫定である、なほ總工費は約二十萬圓と見積られてゐる

森田氏雜誌發刊

【咸興】前咸南地方課長森田耕一氏は宿痾漸く癒えたので最近東京目黒區自由ケ丘二〇六に『たらちね社』を創設し高級婦人雜誌『たらちね』を發刊することになつた

酷寒と吹雪襲ふ

國境各地に吹溜りを生じ 交通網は滅茶々々

【羅南】咸北道一圓、八日から九日にかけて氣温急低下し羅南、清津地方は零下十六、七度、雄基から江岸地方は零下二十度以下を示し、降雪も少からず、特に雄基から豆滿江岸地方は吹雪をなし所々に吹溜りを生じ自動車の運行はもちろん北鮮線列車運轉さへ不能の個所があつた、鏡城では豆滿江約一キロ上流地方、一帶がこの寒氣で完全に凍結し氷上人馬が交通してゐる

茂山の寒さ

【茂山】八、九兩日の茂山、三長の寒氣は本格的に下降し左の通りである

▲八日茂山零下廿七度、三長同廿四度、農事試驗同二十八度▲九日茂山同二九度、三長同二七度、農事試驗同卅二度

知事さん足止め 駐在所で面喰つた

【羅南】八日咸北國境地方は寒氣と吹雪が烈しかつたが、承良驛を午後二時發車した南行列車は四十分の延着發で、次驛の鰐滿との間に五百米の大吹溜りを生じ除雪困難を極めダイヤが滅茶苦茶となつた、この列車には竹内知事が雄基地方から慶源を經て歸任の途中乘り合せてをり列車運行不能のため引き返して承良の駐在所に宿泊したが、駐在所では不意の高官の來訪には全く面喰らひ光榮であるべきはずの知事閣下のお宿に一同チヂミあがつたらうといふ話

牡丹江の居留民會 評議員選擧

【牡丹江】躍進途上にある牡丹江は今や内地人々口五千名に至つたので去る十月八日認可を得て居留民會を組織し千六百名の有權者によつて去る十日十六名の評議員選擧を施行した

廣警部補榮轉

『新警補』鎭南浦署高等係主任廣橋宗太郎氏は今回警部補に昇進し忠山鎭署管内獨山駐在所首席に榮轉六日送別宴を張り八日赴任した

人の動き

▲越智少佐（第廿師團司令部附）八日大田發公州へ

▲寺田漸君（咸興署寺田司法主任三男、咸興商業二年生）九日急逝十日葬儀執行

長津の冷害救濟

當局の苦心

【咸興】三年連續の冷害に惱む長津郡では營林署その他と協調し▲流筏用捲木は從來特定の請負人に納入せしめつゝあつたが今年は郡内上南、北三面の地元民に約七十萬本を採取納入せしめその代金は努めて來年の種穀費に充てる▲畜牛所有者は冬季運材に從事させる▲國有林保護組合、山農共勵組合等をして藥草採取の獎勵に努め採集藥草は咸興藥令市で販賣する、現在採取高一萬八千六百五十六斤▲大麥種穀は今年の收穫から來年の種穀量に達するまで輸出せしめ部落備荒倉庫又は大地主の倉庫に保管させる等の方法で極力冷害禍の影響緩和に努めてゐる

底曳漁船の水揚競爭

【咸興】第二區機船底曳網漁業水産組合では例年所屬漁船の水揚競爭による優勝競爭を行つてゐるが本年一月から十一月末日までの成績は全體の出漁回數九百二十六回、總漁獲高六十七萬二千六百二圓で前年に比し一萬五千三百餘圓を減じ漁船部には柏井繁次郎氏所有柏歌浦丸二萬三千八百六十六圓、中辰彌太郎氏所有大英丸二萬三千六十九圓、高橋寅一氏所有旭丸二萬二千二百三十二圓の順位を示してゐる

豐庫江原道の【山の幸海の幸】

蔚珍郡の巻

漁師もお百姓も 懷はホク〳〵

郡守さんご自慢の更生哲學 明朗色漲る厚浦港

朝鮮十三道のうちで最もつまらない山國として近代文化から取遺されてゐた江原道も、海に山に遊する素晴らしい富が最近漸く世人の注目するところとなつて交通網は着々整備され、各地に諸工業が起り、殊に東海岸の發展は素晴らしく今や半島產業界の檜舞台に躍り出さんとしてゐる、江原道名物は金剛山だけではなくなつた、事實この一年間になし遂げた農山漁村更生の實績は目醒しいものがある、昭和十年もあと二旬にして暮れんとする時記者は道内各郡を駈けめぐつて飛躍の跡を辿ることにしよう（春川支局水口生）

試みに江原道の地圖を擴げてみると東海岸線に沿つて南端道界が深く慶尚北道に喰ひ込んでゐるところに蔚珍郡を發見する天惠豐かなこの郡はまた名勝古蹟に富み望洋、越松、酒泉、月松等の諸亭や風光明媚な白巖、德邱等の温泉がある、産業の大宗はなんといつても水産でその額年百五十萬圓に上り、農山漁村を通じて郡民の生活狀態は概して裕福であるが宇垣イズムによる經濟更生の力强い運動はこゝにも撓みなく續けられ擧郡一致の努力は見事な實を結んでゐる、更生農家指導施設のうちで蔚珍郡が自慢としてゐるものを拾ひ上げてみると

更生指導者及び實行者の目標として『更生農家經營標準』を示し指導實行を的確ならしめたこと▲郡面々職員に對し計畫樹立並に指導方法の訓練に不斷の努力を拂つたこと▲抽象的指導を避けて實行第一主義を執り、しかもどうしてもやらねばならぬ仕組にしてゐること

などで更生農家經營標準とは耕種法、養蠶法の改善及び二毛作の實施により現在の生産を倍加せしめ食糧の充實を圖るほか更生農家には必ず牛一頭、豚二頭、鷄五羽以上及び春蠶種一枚秋蠶種半枚以上を飼育のこと、また棉五畝歩以上耕作、楮及び藥草を栽培、繩叺莚年二百枚以上製造、林野二町歩以上所有、その他勞銀の收入を圖ること

で以上を實行すれば現金收入年額約九十三圓を得られ二割の減收を見込むとしても七十四圓は確實である、このうちから現金支出額最高四十圓を控除すれば三十四圓の剩餘となり、これを負債償還或は肥料牛や土地の購入資金等に充てなほ殘つた金は貯金して立派に更生の目的を達することが出來以上が蔚珍郡の經濟更生理論であるがこれが着々實行に移されどの部落を覗いてみても活氣滿ち〳〵して郡守の得意の程が察せられる

◇――◇

陣容の完備してゐることで郡の誇りの一つとなつてゐる蔚珍消防組は警察署長以下警員四十五名、幹部十三名、消防手三百六十名が一致團結して獨り防火だけでなくあらゆる振興運動に奉仕し、過般の始政二十五周年記念に三名、明治節にも一名の被表彰組員を出してゐる、また厚浦の消防組は漁村に相應しく水難救助に目覺しい活躍を續け遭難船を救助すること今年だけで八回、その度に道知事から表彰狀を受けてゐるが時には海のギャング鰐漁船狩りをやることもあり、まかり間違へば捕虜になるか海の藻屑と消えねばならぬといふ命がけの仕事である

◇――◇

厚浦港は東海岸屈指の良港として古い歴史を持つてゐる、日本海に面して太白山脈の縦れを谷にするこの漁港は夙にフリッポ（厚浦港）の名で知られてゐたがこの天惠豐かな港にも昔の面影があつて昭和六年に工費七萬餘（地元負擔二分の一）をもつて道直營で第一次築港工事が施したがその結果が面白くなく却つて魔の港とさへいはれるやうになつた

そこで地元民は蹶起してこれが改善を叫び陳情に陳情を續けた結果十年度から三ケ年繼續事業で第二次工事を施工することになり、先づ十年度五萬圓の工事は去月八日起工式を擧行、地元では三日間に亘りこれが祝賀會を催したが今回も工費の内三分の一は地元百戸足らずの漁民らが負擔してゐる、厚浦のもう一つの念願は厚浦永陽線開通で、手の届くやうな近距離（慶北と）の聯絡がわざ〳〵安東から青松盈德を迂廻せねばならぬ不便さを忍び得ずとなし促進期成會では之が實現に蹶起になつてゐる因に漁業組合の九年度販賣高は十萬七千七百八十一圓で同組合では本年工費六千餘圓を投じ二階建の事務所を新築し販賣所も擴張した、一體厚浦の港街はどことなく明朗な氣分漲り、三軒づゝの旅館、料理屋は何れも相當な設備を施し旅客に好感を與へてゐる（寫眞は近南面吝谷里の模範農家崔金見さんが造つた一萬九千貫の見事な堆肥）

華新的新沃度劑の出現

有機性コロイド沃度の完成

在來の沃度劑

一八一二年佛蘭西の科學者クールトア氏によつて海藻中から沃度元素が發見され、其の性狀が次第に明らかになるに及んで醫藥學界に於ける沃度の重要性は明らかに確立され、人類が古代より經驗的に海藻を藥物として重要してゐた理由も明白となつた。然るに單體の沃度は劇性强烈にして其のまゝ藥物として使用することが出來なかつた。カリウム又はナトリウムと化合させた沃度加里又は沃度ナトリウムが製劑として應用されるに至つた。現在でも沃度と云へば常識的に直ちに沃度加里を連想する程廣く用ひられてゐる。然しながら此等の無機沃度劑の效力は單なる鹽類作用に過ぎず、眞の沃度本來の效力を發揮する事が出來ないばかりでなく直ちに胃腸障害の副作用を伴ふ重大なる缺點を有してゐる。換言すれば在來の沃度劑は單體沃度の劇性を緩和すると同時に其の效果をも緩和したに過ぎない舊式の沃度製劑と云ふ事が出來る。

最新の沃度劑

沃度の研究が急激なる發展と飛躍を示したのは最近十ケ年以來の事である。有機性コロイド沃度の完成は、實に醫藥學界多年の懸案であつた單體沃度の劇性を除去し、同時に元素性沃度の效果のみを强化せんとする目的を充分に達成し得たる一大貢獻である。有機性コロイド沃度とは海水又は海藻中に含有せらるゝと等しき穩和なる狀態に於て而も大量に濃縮せられたるもので、例へばネオス・エーの如き沃度含有量實に昆布の千五百倍、各一粒に含有する有機沃度量は昆布の巾五寸長さ五尺に相當するものである。而も消化を要せず吸收良好にして大量を投與すと雖も何等副作用を伴ふことなく沃度イオン又は發生機沃度の形態に於て沃度本來の作用、即ち

體内毒素の排除及淨血作用
新陳代謝機能の促進作用
綜合ホルモンの増殖作用

を發揮するものである。『沃度は生命の元素なり』と極言せるシャルラー教授、プファイフェル教授の讃辭は實に有機性コロイド沃度に與へられたるものである。加ふるにネオス・エーはヴイタミンA・Dをも豐富に含有してゐるから一劑を以つて治療强壯榮養の三大效果を期待することが出來る。敢て醫藥界の革新的事實たる最新沃度劑ネオス・エーに對し深甚なる認識を求める。

ネオスA（エー）

適應諸症
結核疾患・肋膜炎
氣管支カタル・動脈硬化・血壓亢進
喘息・糖尿病・神經衰弱・虛弱體質
遺傳及潜伏黴毒

小瓶發賣 一圓八十五錢

藥價
新發賣小瓶 一圓八十五錢
一〇〇粒 四圓三十錢
二〇〇粒 八圓
五〇〇粒 十八圓
一〇〇〇粒 三十四圓

全國有名藥店及百貨店にあり。

東京神田神保町三 アルス藥品部
振替東京七一三一九 電話九段（33）二一七五・二一七六

胃腸の增健と
寒さに對して
旺盛な
活動力を振起
する仁丹こそ
刻下、必備の
最も理想的な
常持護身藥

仁丹は滋强、口薰明朗、救急等の爲め

口中惡臭の時　訪問接客の時
社交觀劇の時　音聲を使ふ時
氣鬱不快の時　疲勞倦怠の時
惡疫流行の時　船車旅行の時
食前　食後　飲酒喫煙の時

等絶えず四五粒宛を口中せらるべし

常備藥仁丹本舗 大阪市 森下博營業所

航空産業土木に 雨量と溫度 長期豫報行ふ

氣象上に劃期的な試み いよ/\仁川觀測所の計畫出來上る

【仁川電話】豫報警報の正確を期する爲め十二月一日から氣象特報と暴風警報を區別一般に報知してゐるが、特に氣象特報に刺戟され仁川觀測所では既報の如く、航空氣象や、產業土木氣象觀測開始に伴ひ雨量と溫度の長期豫報を行ふことになつた右計畫は氣象觀測界に異常な興味を呼んでゐる

從來定時氣象觀測は氣壓、風向、氣溫、雲量、雲形、天氣の六項目に限られてゐたがこの外に雨量、過去の天氣、濕度、雲の動向、最低雲の高さ、空氣の混濁度の六項目を加へ、刻々移りゆく天界の變化の一から十までを知り盡し、かつ航空氣象の完璧を期し飛行場のコンデションまで調査しやうといふ計畫である また稻作に大きな影響を齎らす七八月頃の氣溫を三、四箇月前に發表、旱魃に備へ雨量の豫報を夏季に入る前に公表、以上は氣象事業大衆化の第一歩をゆくものとして多大の期待がかけられてゐる

北鮮の羊飼育料に 稻ワラで成功

ロス氏が來たら驚くだらうと 宇垣總督大ニコく

近く緬羊の本場濠洲から緬羊博士のロス氏が朝鮮と滿洲の酷寒期の緬羊飼養狀況を視察に來鮮する豫定で、本府及び東拓でも同氏の視察を非常に期待してゐる、すでに本府では宇垣總督のお聲がかりで世界の注視を浴びつゝ北鮮の酷寒地帶を本場に緬羊計畫の達成に努力中で、漸次一般の農家に飼養させ半島に輝かしい緬羊王國を出現させることになつてゐるが、さらに注目されるのは從來緬羊の飼料は牧草を主とした爲め寒地帶の飼養は困難視されてゐたが本府では昨年來米藁を飼料とする育成方法を試驗中、緬羊飼育上に劃期的の好成績を齎してゐる、十日溫陽に向つた宇垣總督にロス氏來鮮の報を齎らすとニコ/\しながら次の如く語つた

寒地帶の緬羊事業は飼料その他の關係から困難とされてゐたが朝鮮では寒帶飼育に成功し、引きつゞいて藁を飼料とする成績にも成功した、この調子でゆくと藁の豐富な南鮮方面の農家にどし/\羊を飼はせることも出來るし非常にいゝ、本場の滿州から人が來て見てもびつくりするこつちやらうて

親日米國人の エリオット氏 きのふ入城

米國オークランドで日本人會と領事館の顧問になつてゐる親日家アルバート・エリオット氏は夫人同伴來朝中、十日午後三時廿分入城朝鮮ホテルに投宿國際親和會の歡迎茶話會に臨んだ 十一日午後三時半發新京に向ふ筈

一晩に三軒で 盜みまはる

住所不定張長峰(二)は十日午前一時頃から京城中林洞二〇七李喜男氏方で泥棒したのを手始めに竹添三ノ二五五李完信氏、同三ノ二八一李正奉氏方の三軒で年末らしく忙しく稼いで同十時頃赤シャツで悠々歩いてゐるのを西大門署員に捕まつた

ヒルト氏に 叙勳の御沙汰

【東京電話】來朝中のグライダー王ウオールフ・ヒルト氏に對し豫て關係方面より叙勳を奏請中の所破格の恩典を以て勳五等に叙し瑞寶章を賜はる旨御沙汰あらせられたので、來る十三日午前十時畑航空本部長より傳達されることゝなつた

電話局のコードに 流れ込む樂の音

とてものんきでしたよ……と 廿七年の交換生活から岡見照子女史勇退

なつかしい若さを二十七年間コードに捧げた岡見さん

電話生活廿七年、青春の女性を電話交換に捧げた人、京城に於ける職業婦人の先驅者の一人である京城中央電話局監理課の女判任官岡見照子さんが今度勇退する――達磨は壁に向つて九年といふ、岡田さんは電話交換臺と廿七年間親しんで過ごして來た、永い間の交換生活に別れるのが流石に名殘り惜しいらしく「まだ課長さんのお許しも頂いてゐないので勝手におしゃべりすると叱られますからも少しまつて下さい」と逃げようとしたが「初めて交換手となつた頃の事を考へますと全く夢の様な氣がします」と前置きをして想ひ出を語つて呉れた「明治四十二年初めて交換手として龍山電話局に勤めましたが、その當時は加入者が二百名ばかりで、市內交換台が三台、市外が一台、交換手も僅か八人ばかりでした、電話局は舊龍山旭川の邊り田圃の中にあつて洪水の時は水に浸るので交換台を机の上にあげてやり舟で通つたこともあります、交換臺は磁石式でしたから一人で全部の加入者に接續出來ず、手が屆かない所は隣の人に賴んでコードで繼ぐといつた不自由なものでした、數が少いものですから屋號や名前で呼ばれてもすぐ繼ぐことが出來ましたし、呼出しも少いので加入者の方からも夜は蓄音機やハーモニカ等を聞かせてもらつたものです、大正十二年中央局に參りましてずつと勤めてをりましたが、去る十月一日施政廿五周年記念日に數千の男子表彰者の中に女性として出席した事は一生忘れ得ない感激の思ひ出です」

三階から覗いた府民館の舞台

府民館の賑ひ

あす迄記念演藝會

京城府民に呼びかけた府民館開館記念公演會の第一夜、物珍しさも手傳つて寒さをついて觀覧者の入場も早く、賑やかに開かれた、番組も最初の本券番出演の披露三番叟から漢城券番の瀬門宴、東券番の羽衣、鍾路券番の新舞踊、本券番の道行初音の旅吉野山の場、朝鮮券番の紹遊其等それ/\に好評を博し十時過ぎに幕をとぢた、尚十一、十二の兩日は午前十時から午後四時まで府民館內部を一般の縱覽に供し、午後六時から記念公演會を行ふことになつてゐる

大膽な僞醫者金に 某醫師も共謀

女關係から眞相探査

龍山署に檢擧された僞醫者金昌龍は同署司法係で鋭意取調べ中であるが、十日夕刻前田部長以下は釘づけの阿峴里の診療室から患者名簿、醫具その他多數の證據物件を押收した、これに依つて金は

府內某醫院長 と共謀の疑ひが濃厚となつたので、同人と仲よしの女、府外阿峴里四〇八飲食店徐方許允子(二)に就て目下嚴重追求し、またこの僞醫者に欺かれて仲よくした數人の看護婦を搜查中である、許允子は金が放浪中東京の

某女學校に在 學してゐたもので、金の美男子に魅せられ、教養ある身を居酒屋に沈めてゐた、尚金は昭和七年歸鮮後平壤私立箕城醫學校に一年程通ひ、多少メスの手心を會得したので平壤醫學出身と稱し、勝手に他の醫師の名をかり、堂々と帝大醫院伊藤內科金昌龍といふ名刺を振りまはした

夫殺しの女房

裁きの庭にしほる

夫の亂行を持て餘して、遂に夫殺しの大罪を犯した京畿道開豐郡興教面領井里邊行人(三)土女(三〇)は九歳の時附近の徐根守と結婚し、數十年共稼ぎをしてゐたが三年程前から夫は亂行、酒と賭博で折角の財產もまたゝく間になくなり貧のどん底に迫ひ込まれたので去る八月醉ひつぶれた夫の亂行をいさめたが「これも惡緣だ」の一言でつきはなしたので遂に夫の殺害を決意しいろ/\惱んだ末十一月六日夜眠つてゐる夫を木綿の帶で締め殺した、この事件の第一回公判は十日午前十一時四十分伊藤院長裁判長、田中檢事係で京城地方法院第四號法廷に開廷、田中檢事は懲役十五年を求刑、言渡しは十六日

碧蹄面の 辻强盜 捕へらる

既報、八日夜京畿道坡州郡碧蹄面の辻强盜事件の犯人については事件發生地の高陽西大門署と同郡申管轄の坡州署との間に猛烈な搜査戰が行はれ、その有力容疑者として雙方同じ人物を目標に探してゐたが、この犯人碧蹄面城石里徐順弼(二)が十日正午坡州署に逮捕された

若い女、死面の瞳は射る 闇、阿片の煙浮く

あつ！殺人だ……京城の別天地西小門町秘話

警察の窓から眺めた師走の巻……西大門署管內の巻(上)

"若、うつかり一人であの邊りをうろついて見ろ、二度と娑婆の風に當れるかどうだかわからないぜ"

などゝいふ、まさか？と馬鹿にして、夜間一人あるきしようものなら、死體さへ消えてしまふといふんだから凄いと思ひませんか

×

日本第七位を誇る大京城、半島文化の源泉地京城に殘る獵奇の街、それは西小門町の支那町である、西小門町支那町の西大門署管內の總戶數は二百九十戶、人口にしてざつと男千五百名女二百五十名、合計千七百五十名の定住者がゐることになつてゐる、こゝは一度び太陽が、金華山のあなたに沒すれば土地不案內の者は、うつかり足を踏み込む事の出來ない別世界が展ける、ところで、さすがに支那人は良く働く、女や子供を除いては遊んで暮す連中はゐない、で、稅金なんか、いともみごと納まる

×

こゝには京城中華工會と華僑納稅組合といふのがある、これには京城居住支那人の全部が加入してゐて、期日前にちやんと一人殘らず集めて府廳に持參する、しかも組合內には物品の購買部があつてその收益を積んで置き、稅金納入の好成績な組合員には獎勵金として稅金の割引納入をする制度さへ設けてゐる、納稅ばかりでなく、何事によらずこの二つの會によつてがつちり手を握り合つてゐる、どんな場末のチャン料理屋に行つてもチヤンチヤンメンが十五錢といつた具合に、細かい點まで統制されてゐるのである、でも萬寶山事件で一時半減し更に種々の入國の制限その他により又彼等獨特の根强い自己防衞がそれに手傳つて現在ではその數を減じ、粒の惡いのをはねのけて、やがて日本を[illegible]場と決めて働く連中が多くならうとしてゐる

×

だが、この數字から見てもわかるやうに女が少い、で自然、あれは商取引行爲となつて現れて來る、それにまた阿片がなければならぬ連中である、そこで、その性の消費市場には異常な獵奇を伴ふ、賭け事も伴つて來る、かうなれば勢ひそこには犯罪の巢が生まれる、こゝに出入する特徵をもつたもののみしか知らない、暗いある種の生活が、ジメ/\とした色彩をもつて描かれる

×

この寫眞は去る十月廿六日、賭博から殺人事件を惹き起した部屋である、この女性はその時殺された男の妾である、で、この家――要するに西小門町の阿片窟の一つですがね――一つの赤煉瓦の建物の中はざつと二三十室にも分れてゐる、大てい四疊位の間で次ぎから次ぎと、不規則に連らなつてゐる、その入口は支那式の繡入りのカーテンが一つ一つ垂れ下つて、巾一尺五寸ばかりのせまい廊下と壁をしてゐる、その廊下が眞つ暗にしてある、日中でも自分の手を見ることも出來ぬ暗さだ、更に部屋の中と來たら太陽から絕對にノックアウトされた生活である、その二疊そこらの小さい部屋の一隅に、疊一枚半敷きの床を作り年中敷きつ放しの布團が置いてある、テーブルが一脚あつて、これは炊事場にもなる、廊下の向ひ側、板壁一枚隣りは他人の生活、ちよいとアパートといつた具合、こゝで阿片を樂しみ、女も蠢めく、麻雀の上で寺錢の音も立てる

海軍機墜落す

近藤中尉と小峰兵曹殉職

【大津電話】十日午前十時半頃滋賀縣高島郡川上村字深清水赤坂山黑尾山ヶ頂で海軍機が突如墜落した、青年團員總出で現場に急行救助につとめたが操縦者は無殘に殉職をし五間ばかり離れて兵曹が半開きのパラシュートを抱いて殉職してゐた、機は〇〇式水上偵察川西五十四號、操縦者は舞鶴航空隊の近藤中尉、同乘者は小峰一等兵曹と判明した

愈よ年末警戒陣の 膳立て出來上る

京畿道がその中心となつて

京畿道警察部では年末警戒の一つとして防犯宣傳日を實施する計畫を進めてゐたが、この程宣傳ポスター一萬枚が出來上つたので、來る十七日から廿日までの間に實施する豫定である、防犯宣傳期間中には各銀行、會社、百貨店、貴金屬商、質屋を始め、各町洞總代とタイアップし、官民一致して道內の年末を護り、積極的に犯罪防止陣を布くことになつた、なほ警察部保安課では慌しい師走の交通を徹底的に整理する目的で、京城府各署及び隣接署と協力して、近く拔き打ち的に自動車を始め、各交通機關の一齊取締を行ひ事故防止に當ることになつた、郡部方面は利川郡を中心に八日夜一齊取締を行ひ、違犯者を處分した

出口三千麿さん 中野武營氏の息

清津會寧方面まで視察

【清津電話】既報の如く、出口三千麿さんは大連の昭和神聖會の發會式の歸途北鮮を視察の爲め去る七日羅南を通過、清津に一泊して會寧へ向つた、清津、會寧での行動は信徒の間で極祕にしてゐるらしい、三千麿さんは明治の末葉、東京商業會議所の會頭として鳴らした中野武營氏の息子で、出口家の養子となり若年ではあるがなか/\の手腕家で信徒の間で敬慕されてゐる

姜鑾郁氏 醫學博士

姜鑾郁氏は十日文部省から慶應大學醫學部教授會を通過した學位論文(グラム陰性腸內細菌S型R型とバクテリヤクアーチとの關係)により醫學博士の學位授與を認可された

同氏は明治三十七年京城府會前洞に生れ、大正十四年三月京城醫專卒業、同四月神奈川縣防疫醫を拜命、昭和四年慶應醫學部研究生となり細菌學研究、ついで同十年濟世會病院長となり現在に至る

株式組織で 大阪野球 クラブ成立

【大阪電話】大阪阪神電鐵系株式會社大阪野球クラブが誕生十日阪神電鐵本社に創立總會を開催したこの職業野球團は資本金二十萬圓七萬圓拂込で取締役會長に松方正雄氏、專務取締役に慶應の大先輩現甲子園球場主任富樫興一氏が當り、常務には關大の先輩田中義一氏、取締役には吉江阪神事業課長、支配人にはこれ亦關大の先輩中川正人君が就任した、監督には早大出身森茂雄氏が當り既に中等校八名、大學五名の選手內定し明春までに二十餘名の選手を得る筈で甲子園球場を借りて練習場とする

オリンピック 冬季競技

日割決定す

【東京電話】第四回冬季競技大會はいよ/\明年二月六日から十六日までドイツガルミッシュ・パルテンキルヘンに開催され、參加國は二十二ヶ國に達しわが日本はスキー、スケートに四十九名の大デレゲーションを送ることとなつたがこれが競技日程は左の如く決定

◇二月六日開會式(オリンピック競技場)

◇スキー 二月七、八、九日、滑降競技、カウピックハウスブルグ▲二月十、十二、十五日長距離(オリンピア競技場)▲二月十三、十六日飛躍(同)▲二月八、九、十一、十二日、ボブスレー(同)▲十四日軍隊スキー(同)

◇スケート 二月七、八、九、十一、十三、十四、十五、十六日アイスホッケー(オリンピア氷上競技場)▲二月十一、十二、十三、十四日スピード(ライセルフィー)▲二月九、十、十一、十二、十三、十四、十五日フキギュアー(オリンピア氷上競技場)

◇十六日閉會式(オリンピアスキー競技場)

朝鮮貯銀が 大ホク/\

旭町の朝鮮貯蓄銀行の新館は九日から開店したが、何しろ豪勢な建物だといふので千客萬來、非常な賑ひであつた第一日の新規預け入れ金額は次の通り、定期預金(百廿二口、廿一萬一千二百八十四圓六十三錢)、殖產積金(百六口、十二萬八千二百圓)普通預金(三百七十八口五萬四千百十二圓九十六錢)といふので頭取さん以下大ホクホク、十一日迄の預金者には記念品を出して心祝ひをする

朝鮮陸競の 新役員決る

全朝鮮陸上競技聯盟では九日午後五時より明治製菓にて新幹事會を開き左の役員を決定した

名譽總裁郡山智、名譽會計小西尙太郎、財務委員長日野春吉、技術委員長山本忠興、計畫委員長福田正雄、規則委員長坂井源吾、記錄委員長渡邊道雄、審判委員長鹽崎光藏、編輯委員長大迫信忠

白茂惠山線 酷寒襲ふ

國境方面の山地帶はぐつとひどく、九日夜白茂線の延岩は零下廿八度、惠山線の白岩は零下廿四度の上に烈風廿三米で鐵の作業は困難を極めてゐる

けふの天氣 晴 一時曇り、寒い

富士生命 不二養老 たから養老 掛金が段々減る 保險金ノ外 祝金教育特種附 新種保險

サン號自轉車 一歩進んだ 完全防水式 經濟價値三倍 東京田端 サン號自轉車工場

桃屋の桃とびわの罐詰

星名刺 印刷所

少年航空兵 受驗準備講義錄
・陸海軍少年航空兵受驗者專門の獨學機關!!
◎志願者の多い少年航空兵の受驗には是非共航空兵志願者專門の講義錄を選ぶことが必勝を得る秘訣です。今迄に多數の合格者を出してゐる本會へ入會して直ちに準備して下さい
規則振替 東京市麴町區內幸町一ノ五 帝國航空敎育會

鐵道 受驗就職 東洋鐵道學會

萬年筆用 インキハ ワグナー

外務社員招聘 特ニ官公吏ノ經歷アル方ヲ望ム 京城府長谷川町一二二 第一生命朝鮮支部 電話本局二三三四番

極上絹糸製 カスミ網 貳間 貳圓也 參間 參圓也 五間 五圓也 京城府明治町一丁目(交番所前) 漁具卸商 秋岡商會 電話本局四三九〇番 振替京城一二二五六番 (御申込共定價表進呈)

新年の御用意 松竹梅。盆栽。の御用命は 竹添町二ノ六七 金華園 電話光一一三二

海軍志願 海軍志願少年航空兵志願者 願書〆切切迫 ハガキで申込次第志願に必要なる詳細案內書送呈す 海軍受驗研究社

輝く名優の五重奏 悉くこれ等の旋律中にあり! レコードドラマ 最後の審判 水谷八重子 栗島すみ子 松本幸四郎 澤村宗十郎 實川延若 中村福助 嵐橘三郎 最寄り蓄音器店で御試聽下さい ニットー・レコード D-42 大日本蓄音器株式會社

尿の病 腎臟 膀胱 尿道 淋疾 ◎誠に古い經驗 ◎手輕に出來る 泌尿器病 家庭療法の公開 尿病に惱む方は先づ病氣の知識を知つて效果の正しい信用された療法を選ぶ事が第一である 此際あれこれ迷はず京城日報と書きハガキで相談せられよ 圖解入 回春悅樂 無代進呈 本部 和歌山市公園前大道(三年坂) 自療堂相談部

眞によく効く 風熱さまし クプント 元祖竹村 藥價廿錢 卅錢 五十錢 一圓 大阪東區南久太郎町二丁目 竹村製劑所 振替大阪三六〇番

齒科 クロダ齒科 京城本町通ビル二階角 電話本局二〇八一番

花柳病專門 本町警察署前 和田醫院

京日案內 五號活字十五字詰一回五行一圓五十錢厝名は一回毎に五十錢增料金は前納の事但寫眞版廣告に限り特に實費にて揭載す

金融 低利にて官公吏會社員の御方に秘密迅速に信用月賦にて長期に御用立致します御報次第參上仕ります

自轉車 十五圓內外數十台有り地方は代金引換にて送る トミヤ

電話 賣買 交換 月賦貸 商品券 取引迅速 秘密嚴守 明治町二ノ六

恩給 利子低下で借り替へ 有利契約更新を勸む

金融 の事ならどんな事でも御相談に應じます

玉突 南大門通り四ノ七五

都會化粧（157）

岸田國士作
田中良畫

西の滿月（一）

その年の九月半であつた。

鵜飼の名所長良川の岸に臨むあるホテルの大食堂で、近縣にその名を知られた大地主神谷家の結婚披露宴が催された。

食堂の窓からは、對岸の連山が月明の空に浮く姿が見え、その間に、金華山の端麗な嶺が聳え立つてゐた。

胸に菊の花を飾つた盛裝の男女が、幾列かのテーブルに流れて、今はじまつた老媒酌人のスピーチに聴き入つてゐる。

一色照子は、今、かうして更生の姿をこゝに現したのだ。

鶯色無地のメリンス單衣に臙脂の片側帶、何處にでもあるサーヴイス・ガールの、あの沒個性的な制服に違ひないが、心の化粧は盛裝の女群のなかで、一段、立ち優つて見えた。

時々、窓越しに、河面にうつる漁船の灯を眺めながら、彼女はうつとりと眼を細めた。

空疎な祝辭の數々が、耳に響く。

――抑も夫婦相和するの秘訣は……。

――夫は出でて社會のために奮闘し、妻は内にあつて良く家を治むることこそ……。

――妾は嗇よりと申しまして、眞の愛情は敬しうやまふ心から生れるのでございます……。

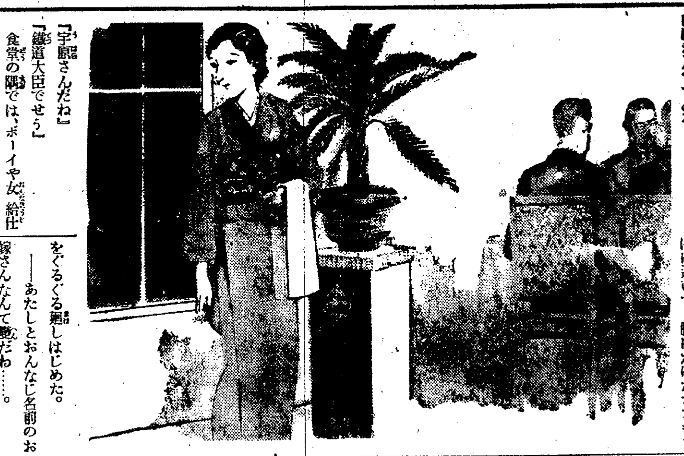

「宇原さんだね」

「鐵道大臣でせう」

食堂の隅では、ボーイや女給仕人の囁きが起つた。

新郎神谷敬郎は、東京高等園藝學校出身の秀才で、更に英國ケンブリッヂ大學に於て、農學經濟を專攻した青年學徒である云々といふ紹介がすみ、新婦テル子さん……はと、宇原總裁の、やゝ崩れた相好から、一同は伸び上るやうにメーンテーブルの中心に視線を集めた。

が、もう既に、招待客の大部分は、先刻會場の入口で、ずらりと並んだ主人側の列に、今日の花嫁の初々しい姿を探したのであつた。

臨席で、それぞれ品評が行はれた。殊に、男の獨身者は、仲間の肩を叩いて云つたものだ。

「どうだい、あれでアッパッパを着せたら、どんなものだらう」

これら若い男たちの注意は、食堂にはいると、期せずして、當の花嫁ならぬ一女性に集つた。お客たる淑女たちの中に、これはといふ代物がゐたのかと云へば、さうではなく、その女性とは、この華やかな場面で、最もつゝましい役割をつとめてゐる女給仕人の一人であつた。

「君もさつきから目を離さんね。」

「あれや、なにかの間違ひだね」

「あの淋しさうな表情がたまらんね」

「しかし、凛然としたところがある」

「花嫁顔色なしか」

「天日ために暗し、だ」

「あの手から珈琲を受け取りたいね」

「あ、羨やがつた。畜生、誰かかつてる奴がゐる」

壇の主人公は、自分の受持のテーブルへ珈琲を配り終ると、窓ぎはに退いて、腕にかけたナフキンをぐるぐる廻しはじめた。

――あたしとおんなじ名前のお嫁さんなんて變だわ……。

と、彼女は、心の中で呟いた。

將棋新手合　二

於東京市日本橋區蠣殼町二ノ七　溝呂木將棋所

（圖は六二銀迄の局面）

手　四段　志澤春吉（東京）
先　四段　中村熊治（横濱）

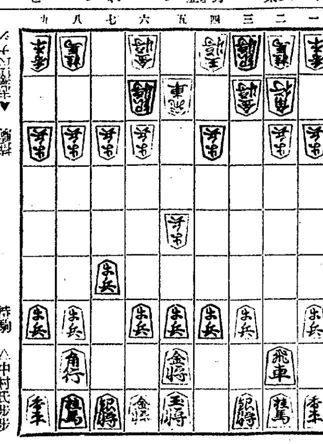

持駒　△中村氏歩歩

△四八銀　▲五三銀　△六八玉　▲五四銀　△六六歩　▲六四歩
△七八玉　▲七二金　△六八銀　▲六三金　△四六歩　▲四二銀
△四七銀　▲七四歩　△三六歩　▲七三桂

溝呂木七段講評　（後手）五五歩の位を占めたが、歩損をしたので急戦する順は無理であるから、五四銀と上つて五筋の位を確保するのは當然である

（先手）六六歩と突き、駒組を充分にするのは順當である

（後手）七二金から六三金と進むのは、位を保持する味と桂の捌きを圖つて一擧に攻勢を採る準備である

（先手）五筋の防禦を充分にしたのであるから、四六歩と突き四七銀と上つて五筋の逆襲を狙ふのは至當である

（後手）七三桂と跳ねるのは味はないが、敵の五筋逆襲に備へた防禦手段である

けふの番組　DK ラヂオ

十一日（水）第一放送

午前七時（東）英語講座（五ノ四）　原
同七時三〇分（東）朝の修養　易經（一）　佐久間　山口察常
同七時五一分（東）ラヂオ體操
同八時一〇分　今日の天氣見込
同九時（東）家庭メモ
同九時一〇分　氣象通報（釜山）
同九時一五分　氣象通報　料理獻立
同一〇時三〇分（大）家庭講座　家庭用品の知識　吳服物（三）　奈良女高師教授　石澤吉麿
正午（東）時報　日用品値段　鮮魚卸値段
午後零時五分（東）和洋合奏　一、唱歌「操三番叟」二、長唄「小鍛冶」島田晴譽編曲　松竹蒲田樂團　指揮　島田晴譽
同零時四〇分　ニュース
同二時　家庭講座　住宅に就て（一）　京城高等工業學校教授　野村孝文
同三時一五分　家庭の時間（朝鮮語、釜山）兒童と數に就ての觀念　鄭義澤
同三時四〇分（東）氣象通報
同四時　ニュース（氣象通報、釜山）
同六時（東）名作物語　青い鳥（二）脚色並演出　東京放送童話研究會
同六時二〇分（東）コドモの新聞　村岡花子
同六時二五分（東）基礎英語講座（四十一）　岡倉由三郎
同六時五五分（東）カレントトピックス
同七時　ニュース　天氣見込　職業紹介
同七時三〇分（釜）講演（國境警備後援につき）一、挨拶　愛國婦人會釜山支部副長　廣瀨さき子　二、國境警備を偲ふ　慶尙南道知事　土師盛貞
同八時　城大マンドリン合奏　一、城大マンドリン部行進曲…高橋功作曲　二、秋雨の夜…高橋功作曲　三、古風なメヌエット…高橋功作曲　四、船遊び…高橋功作曲　五、荒城の月…瀧廉太郎作曲　六、あやつり…鈴木靜一作曲　城大マンドリンクラブ　指揮　山野上牧夫
同八時二五分（大）民謠組曲＝收穫＝白鳥省吾作詞、内田元作曲　谷演奏所より中繼　獨唱　水野康孝　同　加藤貞子　合唱　大阪放送合唱團　伴奏　大阪ラヂオオーケストラ　指揮　内田元
同八時五〇分（大）浪花節　母　天光軒滿月
同九時三〇分（東）時報、ニュース、氣象通報、翌日の番組、ニュース（朝鮮語、釜山）
同一〇時　ニュース再放送

第二放送

午後零時五分　平壤歌外　姜梅紅
同三時一五分　家庭の時間　鄭義澤
同六時　唱歌
同六時二五分　經典解說

十二日（木）あすのきゝ物

午前七時三〇分（東）朝の修養　易經（二）　山口察常
同一〇時三〇分（大）母の時間　小學校を卒業する兒童を持つ母へ、上級學校のえらび方（一）　文學博士　田中寬一
午後零時五分（東）木曜コンサート（第二十六回）
同一時　家庭講座　住宅に就て（二）　野村孝文
同六時（東）名作物語　青い鳥（三）　東京放送童話研究會
同六時二五分　心田開發講座（九ノ二）四、療法に就て　上野舜頴
同七時三〇分（東）講演　航空機とその研究機關　工學博士　和田小六
同八時（大）漫才　若勞を忘れて朗らかに　深田繁子　天衣粉上野初花
同八時二五分（京）舞踊劇　市川左團次外
同七時三〇分　記念講演　張勳　金[illegible]文
同八時　歌詞　金蕉紅
同八時三〇分　四重唱　延禧四重唱團
同九時　連續講演　庚秋岡

浪花節　母　天光軒滿月

後八時五〇分

宇佐美耕作は丹後宮津のカフエーで働いてゐる女給絹子の身の上に同情して親切の限りを盡した、夫れは雪より清い眞心のなさけであつたが夫小堀鐵三は二人の仲を誤解して罵倒と暴行の末五百圓の手切金を耕作に強要して仇し女と手を取つて北陸に逃げた、早くも十年の月日流れて此處は秋深き函館の街、矢車草の花咲く小屋で因果の盲目と窮乏のどん底に喘ぐ落魄した鐵三と絹子の血を受けて純情神の如き少女文子が浮世の風の冷たさに顫ひつつ日を送つてゐたある日空腹に耐へかねた文子が餅を盗んで餅屋の冷酷な制裁を受けてゐるところを運命の神は偶然にも夫耕作と同道する絹子に救はせ更に落魄の小堀鐵三と逢はせるのであつた

節へ呼べば遙けし十年前宮津の町に殘し來し寢た間も忘れぬかの文子無事に育つてゐるだらうか或は若しや病でも思ひ患ひ送る日に映る我子の幻が今現實に顯はれて手元に抱き寄せ我が子よと呼ばんとせしが如何にせん今は宇佐美の妻絹子夫ある身を如何にせん――父と呼ばれしその男落葉も朽る函館の風に吹かれてとぼとぼと銀杏の樹陰に杖を曳く兩眼失ひ肉はおち疲れし姿痛ましき儚き夢も醒め來て流轉の浪と宿命と鞭に打たれし老の身を哀れ異郷の地に曝らす小堀鐵三のなれの果て昔の怨みを情にかへ文子に金を與へた耕作は絹子に母子の名乘りを許すのみか文子を二人の子として立派に養育せんといひ鐵三はその深情に泣くのであつたが是を遮る文子の孝心に打たれた耕作は自分一人の幸福のために三人を不幸にすることを悟り斷乎として熱愛の絹子に離縁を云ひ渡し十年振りに親子三人の手を温く握らしめるのであつた

節へさらば最後と耕作は千萬無量の感慨を、あとに殘して去つて行くほととぎす、なく川そひのポプラ並木の薄闇に、後姿の消ゆる迄地に額づいて伏拜む三人並んだ親と子の、泪は涸れて聲もなし、陽赤れ飛ぶ砂塵に矢車草咲く函館の街、の悲願の母の一齣。

民謠組曲（夜八・二五）收穫

獨唱　水野康孝　同　加藤貞子　合唱　大阪放送合唱團　伴奏　大阪ラヂオオーケストラ　指揮　内田元

一、稻刈り

さんささらさら黄金の穗波、利鎌振れ振れ秋日和、エエ、ソレ、稻刈れ稻刈れ、サラリトセ

山は時雨れて七村晴れて、晴れて添ふ日もはや近い、エエ、ソレ、稻刈れ稻刈れ、サラリトセ

二、稻積み

駒が勇めば、稻束揺れる、國の寶が、揺れて鳴る

またも逢ひましよ、田圃の小徑、刈つた千刈田は、あともない、

三、稻塚

積んだ積んだ、稻の塚、穗と穗、添寢に夢を見る、夢を見る

柿は赤いと、百舌鳥が鳴き、菊の里見て、雁渡る、雁渡る

四、稻こき

バラリト、ズイスン、バラリトセ、バラリトセ、稻をこく／＼、舞ひ立つ霧に、姉さま冠りの程の良さ

バラリト、ズイスン、バラリトセ、バラリトセ、粿が飛ぶ飛ぶ、まんじに巴、もつれながらも、積り合ふ

五、臼挽き

急がず、怠けず、臼ひく心、秋の夜長に、秋の夜長に、仲よかれ

粿はひかれて、また好米よ、娘十六、娘十六、嫁になる

六、俵づめ

米を包めば、錦にまさる、トントノトン、粟の俵の晴れすがた、ホイホイ

俵踏まへた、大黒さまは、トントノトン、國の守りの福の神、ホイホイ

七、豐年踊

今年ア豐年、稻穗の囃子、案山子ア、雀と一踊り

今年ア豐年、小糠を三合、嫁が持つて來て、輪に踊る

いとし可愛いや、春夏育て、米のなる木の、穗が五尺

いとし男が枡もてはかる、枡は小さい箕ではかれ

今年ア豐年、稻穗の囃子、案山子ア、雀と一踊り

今年ア豐年、小糠を三合、嫁が持つて來て、輪に踊る

家庭講座　住宅に就て

――午後二時――

京城高工教授　野村孝文

住宅に就いてと言ふ漠然とした標題でありますが、此處で申し上げ樣とする事は住宅を建てる時にどんな心構へをしなければならないかと言ふ事は、それに附け加へて設備の二、三に就いてでありますが、それに先だつて建築家の仕事をよく理解してなるべく建築家を利用して戴きたい希望に就いて申し上げて見たいと思ひます。住宅は其の數から言つても、使用する人の數、使用する時間等から言つても、外の建築物と較べて見て一段と重大な國民的意味を持つてゐるものであつて此重大な仕事に建築家が顏を出さないと言ふのは却つて不思議な事なのであります。次に住宅に用ひ得られる機械的火氣暖房裝置、溫水暖房裝置等をされる場合に其の暖、熱等の保温に就いて申し上げて見ます

家庭用品の知識(3)　吳服物

――午前十時三十分――

奈良女子高師教授　石澤吉麿

吳服物は古は絹織物の名に用ひた事もあつたが。現今は織物の總稱である。織物は其の種類極めて多きを以て、各論の解說が短時間には困難であるから、其の概論を解說することとし、左の各項に關して說明する

（一）種類　1原料上　2組織上　3製法上　4意匠上　5用途上
（二）規格　1着尺物　2羽尺物　3帶地　4袴地　5輸出羽二重　6天竺　7金巾　8モスリン
（三）絲の太さ　（甲）種類　1綿絲　2絹絲　3毛絲　（乙）選定
（四）柄合　1種類　2選定
（五）色合

演藝案內

松竹座　F・C・L　黃金町　電本三六

本年度指定の教育映畫週間、十一日より特別大公開御入場料大人三十錢學生小人廿錢小學生十錢

米國少年團創立廿五周年記念映畫　米國大統領ルーズベルト名譽總裁　米國ボーイスカート團總動員　推薦保導聯盟　少年團日本聯盟　**密林の荒鷲**

AKAZAWAキネマ超特作　原作村上寛　脚色赤澤大助　監督根岸東一郎　小川國松　渡邊篤　往年の名編オーバー・ゼルを後篇へ怨する大傑作萬人の胸を打つ母性愛最大の大悲劇オールトーキー　**母の心**

右大プロ超特作時代劇　**孝子譽の印籠**　武井龍三主演

團成社　鍾路三丁目　電話光北角

十日封切毎日三回午前十時半　午後一時半五十分六時半　特別大興行

RKOラヂオ超特作映畫　フレッド・アステア　アイリン・ダンジンヤー・ロヂャース主演　**ロバータ**

劇壇映畫界に放つ音樂舞踊映畫の最大傑作恍惚魂を蕩かすリズムの渦卷、豪奢人をして驚倒せしめるファッション・ショウ・舞踊と唄の三重奏

RKOラヂオ超特作映畫　ジン・ハデイング主演　**泉（いづみ）**

アメリカに新しい藝術が誕生した心理主義映畫の珠玉篇、情緒豐かにして詩味溢るゝ名作だ

大正館　大都映畫封切　櫻井町　電本五六七

九日より四日間三大特作映畫公開　大衆席十錢均一

嵐寬壽郎映畫全勢發　**荒木又右衛門**

大都巢鴨撮影所特作時代劇　**五月晴れ上州路**　監督石山稔・主演阿部九州男・大川百々代・相良傳三郎・他オールスター

パラマウント映畫特作全發聲日本版　**銀鼠流線型**　監督ラルフ・マーフイ・主演ガートルード・マイケル・ポール・ガヴアナ・アリスン・スキプウオース助演令嬢を裝ふ稀代の女賊と名探偵の智惠比べ

大都映畫特作時代劇　**木曾路の流れ星**　監督中島寶三・主演佳章太郎・東龍子・都健太郎・春水鷹子助演

浪花館　松竹映畫全鮮封切　明治町一　電本四〇五

五日より十一日まで晝夜三回上映　第一回　第二回　第三回
地上の星座　一、〇〇　四、一〇　八、一〇
地上篇　二、三〇　六、四〇　九、四〇
星座篇

輝く傳統の名にかけて誇る蒲田の豪華版今はあなたの思ひ出のアルバムの内に折込まれた名映！　故野村芳亭作品　故牧逸馬原作『主婦の友』連載　松井稔雄脚色　水谷至宏撮影　**地上の星座**　地上篇、星座篇同時上映　川崎弘子　田中絹代外オールスターキャスト

京寶館　松竹共營　黃金町　電話龍三一一一

十一日より三日間　白熱的大好評裡に映畫界を完全にノックアウトした、大松竹キネマ第二篇、愈々待望裡に封切　全能力傾倒せる前篇に次ぐ巨大篇　下加茂超弩級作品　原作三上於菟吉・監督衣笠貞之助　撮影杉山公平　東京大阪朝日新聞連載小說の映畫化　林長二郎二役主演　高田浩吉、伏見直江、高堂國典、

特別出演　オールトーキー　**雪之丞變化**　第二篇　千早晶子、志賀靖郎、高松錦之助、山路義人、結城一郎、鳳閣宗六、中村政太郎、澤井三郎、宏田昂、永井柳太郎、小川時次、石原須磨男　石川冷・葵令子共演

蒲田超特作映畫原作塚本靖・監督五所平之助・撮影小原讓治　高杉早苗・佐分利信主演　オールサウンド　**あこがれ**

十二日より四日間は毎日晝夜二回興行

中央館　新興キネマ封切　本町　電本二〇三

歲末大サービス二十錢均一奉仕　超特作映畫に封切に比大破額料金

新興キネマ超特作時代劇　**國難を叫ぶ日蓮**　十二卷　原作佐藤幸之助　監督曾根千晴　巨星早川雪洲主演　大阪毎日新聞特別撮影新興キネマ提供

對徐廷權　ビテ徐廷權選手蹶起第一回世界的選手と一戰し展開する壯烈悽慘の大拳鬪映畫　コロムビア映畫社超特作日本版　**決死の肉彈戰**　五卷

ジョン・フォード監督　エドワード・G・ロビンソン主演　**俺は善人だ**　全九卷　暗黒映畫のニュータイプとして米國映畫界を完全にリードせる問題のギャング映畫

喜樂館　日活直營　京城本町　電本京五〇

十二月十一日より十七日迄七日間　本年指定の特別大興行　日活大奉仕綜合同超特作

新星黑川彌太郎主演　オールトーキー時代劇　**あばれ行燈**　監督渡邊邦男　花井蘭子　林唯美

日活特作オールサウンド版　現代劇　**深夜の太陽**　監督倉田文人　島耕二　中田弘二助演

日活明朗現代映畫　掃討映畫！　本篇こそ日本のGメン、キャング滿花久子主演　**とかく女と云ふものは**

谷幹一　藤原道子主演

京城劇場（元演藝館）　本町三丁目（電話本局一五一四番）

五日より毎夕六時開演、絕讚大好評名狂言揃爆笑陣新舊喜劇の王座　**笑の王國大一座**

特別出演　曾我廼家蝶葉　森道家小太郎他四十名出演　大笑！爆笑！へと快よい時を御過しの御贔屓の皆樣へ今度内地より喜劇界の花形演藝一行を迎へ華々しく開演致します　プログラム

朝日座　京城本町五丁目　電本三〇六

十二月九日より三の替り狂言　笑の王國
一、笑劇　百圓の懸賞男　二場
二、諷刺劇　養子　二場
三、社會劇　桐の木　二場
四、喜劇　好い氣持ち　一幕

堀内修理の爲當分の間休演仕候　次週興行追て發表

大阪商船出帆

○内鮮連絡優秀客船　新造船　大同丸　洛東丸就航

北鮮門司阪神急行　淸津午前十時發　雄基前日發　門司翌々日前十時着

大同丸　洛東丸　東海丸　昌慶丸　鮮武丸　十二月十一日　十六日　十七日　廿一日　廿三日

北鮮臺灣行　江蘇丸　淸津發　十二月十五日　淸津、雄基、城津、興南　博多、長崎、鹿兒島、基隆、高雄行

大連内地直行　日滿連絡毎日發　關釜、關滿主要驛ニテ船車連絡

大連發午前十時＝門司着翌々早朝　門司發午後一時＝神戸着翌早朝

吉林丸　熱河丸　うすりい丸　うらる丸　扶桑丸　ばいかる丸　はるびん丸　あめりか丸　しやとる丸（大連・門司・神戸各日附）

門司基隆直行　内臺連絡　毎五日目發

高千穗丸　瑞穗丸　蓬萊丸　はるびん丸　門司發正午　十二月十九日　十二月二十五日　一月一日　一月廿四日（基隆着翌々日午後一時）

門司より神戸行大型船便多數あり詳細は左記へ御問合せ下さい

大阪商船株式會社京城出張所（案内所看板）京城府南大門通三丁目一〇　東京火災ビル四階　電話本局長一〇二〇番

鮮內代理店・案內所　釜山　慶田組　釜山商船組　雄基・淸津・羅津　國際運輸會社　ジャパン・ツーリスト・ビューロー案內所　京城三越、平壤三中井、釜山三中井、安東大和

朝鮮郵船定期出帆

●北鮮新潟連絡船　△印ハ船客御斷リ　新潟丸、東順三、五六八噸　定員一等十二名、二等四十二名

雄基　三ノ日　午前六時發
羅津　三ノ日　午前八時着　午前九時發
淸津　三ノ日　正午十二時着　午後五時發
新潟　五ノ日　七ノ日　九ノ日（各時着發）

北鮮横濱直行　△太海丸　羅津三日　雄基三日　淸津三日　東京―阪神―關門コース
北鮮東京行　長壽山丸　雄基七日　淸津八日　元山十日　釜山―關門―名古屋―横濱
△佐賀丸　雄基九日　淸津十日　元山十二日　關門―名古屋―淸水寄港
○急行船　西鮮東京行　關門―大阪―名古屋―淸水―横濱
△汕頭丸　鎭南浦六日　仁川七日　木浦三日
北鮮名古屋行　阪神寄港
○陸軍運輸部御用船　立神丸
北鮮大阪行　金剛山丸　雄基二日　淸津三日　元山五日　釜山―博多―關門―神戸寄港

西鮮大阪行　漢江丸　仁川二日　釜山―關門―神戸寄港
○南部線　慶州丸　群山九日　木浦十日
○北部線　漢城丸　博多直行―神戸寄港
新義州　鎭南浦六日　仁川六日
敦賀行　新舞鶴―舞鶴―宮津―境
慶州丸　雄基九日　淸津十日　元山十二日
鹿兒島、三角行　大連二日　博多―長崎寄港
大連丸　仁川十日　木浦六日
○博多直行船　長崎寄港
西鮮大連行　平安丸　仁川三日
北鮮上海行　平安丸　淸津日　釜山日
上海行　青島延長―群山―木浦
平安丸　長崎寄港
青島行　仁川十日　鎭南浦七日
會寧丸　仁川十四日　鎭南浦十五日
大連行　櫻島丸　仁川三日　鎭南浦三日
浦鹽行　大速丸　仁川元日　鎭南浦　日

金剛山丸　元山　日　淸津六日　雄基七日
△乘船賃金低廉船中食事付
△右ノ外臨時臨時船ヲ配船致シ貨物ノ滯ヲ取計ヒ居リマス
日本郵船定期出帆
歐州行　白山丸　門司　十二月八日
桑港行　龍田丸　横濱　十二月十四日
濠洲行　鎌田丸　長崎　十二月二十日

朝鮮郵船株式會社　京城南大門通リ五ノ一　代表電話本局（２）四一九五番
釜山支店　大橋通　元山支店　海岸町
仁川出張所　港町　電話長一三四番
北鮮出張所　淸津府北星町　電話長一八番
京城代理店　朝鮮運送會社　電話本局五一一一番
鎭南浦代理店　朝鮮商工會社
仁川代理店　朝鮮運送會社
群山代理店　群山海運會社
木浦代理店　朝鮮運送會社
釜山代理店　大池回漕店
元山代理店　朝鮮運送支店
城津代理店　朝鮮運送支店
淸津代理店・羅津代理店・雄基代理店　國際運輸支店

大阪商船出帆

●阪神行（船客御取扱）
十二月十一日　泰仁丸　群山寄港
十五日　第三大寶丸　群山寄港
十八日　日通丸　群山寄港
廿一日　第一大寶丸　群山寄港
廿四日　泰仁丸　群山寄港
廿八日　第三大寶丸　群山寄港

●名古屋行　十二月十一日　第三信洋丸　十三日　大昭丸
●鎭南浦行　十二月十二日　御影丸　南浦止メ　十四日　江龍丸　南浦止メ
●海州行　十二月十三日　大昭丸　十四日　神安丸

内地各港及臺灣、北海道、支那、南洋、南北米、阿弗利加、歐州、濠州、等各地行接續通シ貨物取扱致候

大阪商船株式會社仁川代理店　株式會社慶田組　四二番・二一一番（出荷）　九八四番（入荷）　七二番・二二〇番（宿直）　二七八番（現場）

海洋社汽船出帆廣告

◎瑞山行　瑞山丸　日後　寄港地　聖灣代理店　鳴川運送店　三吉里、大湖芝、大山里
南元浦代理店　池田回漕店　富里浦代理店　高橋回漕部
◎仙掌行　萬里丸　日後　仙掌代理店　佃回漕店

朝鮮海洋社

◎唐津行　唐津丸　日發　寄港地　孔浦里、漢津、南元浦、富里浦　唐津代理店　唐津運送店
◎白石浦行　千里丸　月十回　寄港地　習德浦　白石浦代理店　白石浦運送店
◎海州行　太郎丸　隔日發　寄港地　延坪島　海州代理店　朝鮮運送
瑞山、唐津、仙掌、富里浦、白石浦行仁川出帆ハ干潮二時間前忠南各港ヨリ仁川行ハ其ノ滿潮二時間前出帆トス

仁川府港町一丁目五番地　朝鮮海洋社　電話三三番一〇一番

朝鮮汽船出帆廣告

釜山出帆
馬山行（急行）每日　午前九時半　午前八時半
麗水行（急行）每日　午前十時　午後八時二回
木浦行　各港寄港　每日午後一時
元山行　隔日午後五時出帆
境行　月　日
鬱陵島線　一月中出帆　一日六日十五日廿日廿九日
江口行　日夜半十二時出帆
木浦出帆　濟州島行直航線　各港寄港　寄數日午後七時
釜山行　每日午後八時
濟州島行廻線　西廻り　二六日十二日廿日　東廻り　十六日二六日廿日

仁川汽船廣告

海州線　直航　隔日出帆
黃海線　各驛ト船車連帶貨物取扱
馬山浦石浦　每月五回出航
長淵線　每月五回出航　寄港地＝龍湖島、蘇江、德洞、九味浦、吾灘、大靑島、小靑島
仙掌線　隔日出航　寄港地＝漢津、孔浦里、富里浦、南元浦
唐津線　隔日出航　寄港地＝習德浦　自動車連絡取扱
舊島線　隔日出航　寄港地＝吾池里
德積線　隔日出航　寄港地＝龍游島　端山、泰安、自動車連絡取扱
席毛里線　每月二十回出航　寄港地＝信島、長峰、仙水、乾坪、外島、石里、注文島
馬山線　隔日出航　寄港地＝靈興島、大阜島
白石浦線（忠南　山水）每月六回出航
此ノ外ニ沿岸各方面行貨物取扱

仁川汽船株式會社　仁川港町二丁目　電話五一番　一四〇番　庶務係　到着係　發送係

御進物には

明治の菓子

・チヨコレート・
・ビスケット・
・トロフツ・
・明治羊羹・

明治製菓株式會社

●學校の成績は頭が第一です●頭が重くボンヤリして思ふ樣に勉強ができない時にはスグ

ノーシン

をのんで下さい頭はハツキリとして勉強が愉快に進みます●どこの藥店にもあり●

紅白粉なくとも美しいお髪こそ女性の持つ素晴らしい魅力です

金鶴香油

株式會社野村商店